申報

中華民國叁拾壹年 伍月捌日 星期伍
今日本報二大張
售國幣三角
第二萬四千四百七十三號
本館地址 上海漢口路三〇九號　電報掛號〇七八六　電話九三二三四八號轉接各部辦事處
PUBLISHED BY COLUMBIA PUBLISHING CO

銀號權威 大達銀號

南京路九六六號（西首石路） 電話九四五三四總線

敝號自先行交易以來，辱承各界源源惠顧，不勝感荷，茲以籌備就緒，定於五月八日正式開幕，敦請：

聞蘭亭 李國華 先生主持揭幕
顧蘭君 周曼華 小姐參加剪彩

今天上午九時半正式開幕

敬備茶點，恭請光臨指教

大達銀號敬訂

專營買賣 廠單 軍票

廠單一包軍票一百起做

報出行情▲▲立可成交

優待顧客 證佣低廉　當日了結 佣金減半　歡迎各界直接開戶

開幕期內贈送名貴紀念品

西區客戶注意：地點適中便利，地位寬暢富麗，做交易聽行情，本號來最滿意。

門市部 ▲薄利買賣▲ 軍票 關金 美票 港幣 ▲特別克己▲

往來部 活定存款 利息優厚 領用支票 無須介紹 會計獨立 責任無限

頌芳

打退淋魔

新樂的能 注射液及片劑

誓與淋菌勢不兩立！

要脫離淋病痛苦，速服「新樂的能」，唯「新樂的能」之強大藥力，方足以將存留體內各部之淋菌澈底消滅，永遠斷根，至最近為止，已有萬千誤服別藥無效之病家，經改服新樂的能而能根除淋病之痛苦，即足證明新樂的能確具真切功效。

新星化學製藥廠監製

永豐商業銀行公告

上海市銀行業同業公會會員

本行辦理一切銀行業務 ▲手續敏捷 利息優厚▼

特設開幕紀念存款

在本行開幕一個月內優待存戶各種存款一律特加週息壹厘支票免費

備有詳章 承索即奉

本行自開業以還，承蒙工商各界暨同業先進匡助有加，曷勝榮幸，祇以房屋簡陋，殊欠週到，茲將營業室地位加以擴充，並擇於五月八日（星期五）開幕，敬備茶點，恭候光臨指教。

永豐商業銀行董事會 啟

行址 甯波路六十七號　電話 經理室一七一九八 營業室一七六二六

上海帳子公司

異軍突起 別樹一幟 全國首創 帳子專家

地址南京路石路西 電話九五四三一轉

今天開幕 ●特價七天●

各種帳子一應俱全

透涼紗帳堅牢耐用

發行床上用品

開幕犧牲品：

六碼透涼紗圓頂帳	每頂七十二元
七碼透涼紗圓頂帳	每頂八十四元
八碼透涼紗圓頂帳	每頂九十六元
九碼透涼紗圓頂帳	每頂一百另八元
三呎透涼紗中式帳	每頂九十元
五呎透涼紗中式帳	每頂一百十四元
四尺半條花毛巾被	每條三十二元
五尺新花毛巾被	每條五十八元
六尺提花毛巾被	每條八十元
男女時花浴衣	每件四十六元
純潔木棉	每磅四元

（每人限購一件）

萬利公司

地址：中央路廿四號八樓　電話：二〇九五五 一四二一〇

規模宏大 全滬獨步 歡迎開戶 手續簡便

專營 雙馬廠單 小額交易

行情報出 立可成交 證佣低廉 服務週到

請保留成交單 另有高貴贈品

大達銀號

九江路406（證券交易所對面） 電話總綫95718

本號於月之十二日先行交易，擇吉開幕，專營買賣軍票，兌換各種貨幣，收受破舊雜鈔，掉換單鈔角票，劃頭現鈔，特別克己，另備優利禮券，每份國幣五十元，三年到期加倍兌現（合息三分三厘强），尚有實惠贈品，歡迎賜顧指教。

經理 徐公達 張家陶　協理 劉有章 謹啟

大南保險公司更改電話號碼通告

本公司電話號碼自即日起改為九六一二四九七號，由勞勃生洋行轉，如蒙惠顧，請照撥上列號碼，自當竭誠服務，特此奉告，諸希台洽。

劉頤汾 童杏娟 結婚啟事

余等承童葆勤、劉綺雯兩先生紹介，並徵得雙方家長同意，已於本年五月六日在滬結婚，當聘烏崖琴先生蒞臨證明，祇以時值非常，未敢驚擾親友，諸希 亮鑒

王啟新 陳嫻 結婚啟事

茲承陸章堃、沈鎮海先生介紹，謹訂於國曆五月八日假座靜安寺路張園舉行結婚典禮，時值非常，一切從簡，特此敬告親友，諸希 諒鑒（恕不另柬）

王志忠 曹培華 訂婚啟事

茲承郭紹儀、陳濟之先生介紹，謹於國曆五月八日假座福來飯店舉行訂婚典禮，時值非常，一切從簡，特此敬告親友，諸希 諒詧

警告逃夥陸昌瑞

查陸昌瑞於本月一日私携公司款項，不別出走，茲限於三日內來公司辦理一切未了手續，否則本公司當依法訴追，幸勿自誤至要。

惠利貿易公司啟

上海市醫師公會防疫運動

欲免傳染霍亂傷寒請向下列附近各醫院免費注射防疫針

大德醫院 戈登路二九三號　大公醫院 戈登路一號　大瑞醫院 赫德路五五七號　寧民醫院 小沙渡路一千號　同德醫院　惠旅醫院 愛文義路一七五〇號　同德產科醫院　山海關路四五四號　中國瘋病醫院　上海時疫醫院　平濟醫院　怡和醫院　天潼路　大德醫院分院　東山醫院　中德醫院　福州路醫院　胡士高醫院　人和醫院　福州路　萬國藥房　上海紅十字會第二醫院　廣西路　南京路　慈淑大樓　公共租界　法租界　大上海醫院　生生醫院　新生醫院　寶隆醫院

三友實業社

◎不漂毛巾

不漂毛巾，經濟實惠，風行一時，本公司為酬答愛用諸君起見，今日每條仍售最低特價三元三角，但奉勸商賈，慎勿因廉躉購，廣事囤積，俾得普遍使用為幸。

三友實業社 應時大特價 只有三天了

下列貨品一律特價

毛巾 花巾 汗巾 手帕 浴巾 浴衣 衣料 布疋
檯布 被單 被面 被絮 枕套 枕芯 床巾 被頭

三友實業社
上海南京路●電話聯買九〇七八八

東亞銀號

華股組織 專家管理

棉紗一包起做 軍票百元起做

行情報出 立可成交

四川路九江路口中央大廈〇一四號
電話總綫 17615 轉接各部

晉泰錢莊 盛大錢莊

三馬路浙江路西首

劃頭 現款 調 現款買 劃頭賣

軍票·新鈔

專收 一元 五元 十元 破爛鈔票 現款 劃頭 掉

取費克己

地址 九江路大新街西即永安公司新廈後面便是

電話 91197 貼費電話 九三二二九 九三二二八 公道 九〇八五一

敦裕錢莊分設西區辦事處啟事

上海市錢業同業公會會員

本莊為便利往來戶起見，經董事會議決在愛文義路六三六號設立西區辦事處，辦理存款放款匯兌抵押信託堆棧一切業務，茲定於五月八日正式開幕，恭請光臨指教。

敦裕錢莊董事會謹啟

梁耀炳律師代表孔志廣君聲明買受馬斯南薛華立路房地產啟事

茲據上開當事人委稱，茲願出向張姓買受其自置所有坐落上海法租界馬斯南路薛華立路三層洋房六間（門牌薛華立路第四十九號第五十一號第五十三號第五十五號馬斯南路第二百號第二百二號）連同基地一畝〇三厘七（地冊第五〇二三號道契第二六七四號）業已交付定金，定期交割，為特委請貴律師代表登報聲明，如有對於上開房地產買賣主張異議者，統限於本月十一日前攜帶證件，面向貴事務所聲明，逾期如無異議，即當正式立契成交，嗣後任何人不得再行主張權利等語前來，據此合代登報公告如上。事務所博物院路一三一號 電話一三八一三號

樂俊芬律師聲明

代表徐凝齋為買受上海市法華鎮兩圖宙字圩第七保第四坵土地

茲據當事人徐凝齋稱本人於五月六日向斯達公司王林之君買受上海市法華鎮兩圖宙字圩第七保第四坵土地計地六畝八分五釐二毫（土地局法字第一二二六六號業主李關西戶見丈四六二二八六方公尺）業已付清全部價金，由出賣人出立絕賣據，事前曾經中保人共同負責擔保，絕對無任何借款抵押及其他糾葛等情事，茲為鄭重計，理合將取得上開產權之經過情形，委由貴律師代表聲明等語前來，本律師合亟據情代登如上。事務所南京路慈淑大樓四三八號 電話九一一〇〇號

倪綱律師代表孫慧珍買受孔金松孔冬生滬南區土地啟事

茲代表孫慧珍受買孔氏弟兄所有滬南區圖滬字圩第十二坵第十三坵計地……第一五二〇九號孔冬生戶名兩共計地一畝一分三厘九毫，連同完稅憑證及地價稅收據各二紙，一併出賣與孫姓為業，於本月四日雙方訂立草約合同，約期正式交割，為特代登報公告，如有人對上開土地主張任何權利者，限自登報日起五日內提出證據，以書面向本事務所聲明異議，否則應認為並無糾葛，如期正式成交，特代登報聲明如上。事務所辣斐德路六八五號 電話七五一八六

黃宇平律師受任義康洋行經理梁正平君常年法律顧問通告

茲受上開當事人聘任為常年法律顧問，嗣後如有侵害其權益者，本律師當盡依法保障之責。事務所天津路二〇一號 電話九六四八六 住宅愚園路五二八號 電話二〇七三六

朱承勛律師代表大隆紗布號孫韻喬君啟事

茲據上開當事人來所委稱，竊喬謬膺大隆紗布號經理以來，雖遭逢外困，幸無損越，現經股東會議決解散，業已結束就緒，所有債務及股款均已付清，楚別無糾葛，又本號股東成民記所執有之股據遺失作廢，倘有發現，本號概無效用，爰特委請代表登報聲明，此合代啟事如上。事務所愛多亞路中匯大樓四三四號 電話八二六六五

瞿誠律師受任董亦誠君暨董兆祥君常年法律顧問通告

茲受上開當事人委任為常年法律顧問，如有侵害其一切法益者，本律師當依法保障之，特此通告。事務所八仙橋恆茂里八十九號 電話八一六六五

天喜堂老牌調經丸
四大公司各大藥房均有代售
治經期肚痛　治久婚不孕　治經不依期
治新久閉經　治經色不正　治赤帶白帶
北海路一二號　電話九一九四七

杭州舒蓮記
發行所：二馬路貴州路口
第一門市部：南京路大新公司對面　電話九三八〇〇
第二門市部：河南路南京路口　電話一〇二九三
獨家經理：杭州商店　石路南京路北　電話九四六〇八

馬達加斯加指揮官 刻正擬具議定書
英軍佔領第哥蘇勒士 奧蘭加半島仍有戰事

▲倫敦七日路透社電　英相邱吉爾今日在下院聲稱、第哥蘇勒士港法軍投降後、馬達加斯加島上各指揮官刻正擬具議定書、而英艦隊料將於今日午後三時三十分(英國時間)駛入第哥蘇勒士港、首次攻擊法軍一處陣地時、曾被擊退、士兵喪折或逾千名、惟英軍指揮官史都奇少將昨夜再施攻擊、佔領該處陣地、首相又稱、如業已公布者、英軍之登陸已完成、至星期二晚、即在第哥蘇萊士港之內外、及安西蘭尼岬奧蘭加岬之前、與法軍接觸、昨日拂曉、英軍首次攻擊安西蘭尼岬被擊退、士兵喪折或逾千名、惟指揮該島英軍少史都斯少將於夜間再度進攻、終佔該岬、法方海·陸軍指揮官已投降、而第哥蘇勒士城亦已佔領、今日清晨、英軍復攻該港入口處奧蘭加之砲隊、此等砲隊現亦已投降、而投降議定書已由雙方指揮官擬具中、

▲柏林七日路透社電　德方通訊社傳維希消息稱、維希與馬達加斯加島無綫電台之電訊交通、自今日(星期四)清晨起即告阻斷、據該島首邑傳出消息、法軍已從第哥蘇勒士港迤南撤往新陣地、

▲倫敦七日路透社電　今日午後聞諸倫敦方面、馬達加斯加島英軍已佔法海軍根據地第哥蘇勒士、而該島北部有組織之抵抗、已告終止、先是英方今晨發表公報稱、英軍昨夜已佔領第哥蘇勒士港區之要城安西蘭尼、英軍傷亡不重、第哥蘇勒士之投降條件現在擬具中、查英軍係在兩處登陸、一在柯列埃灣、一在安巴拉拉泰迤南數哩之某灣、前一路英軍攻擊第哥蘇勒士、後一路英軍進攻安西蘭尼城、昨夜被阻於該城南面一二哩處、安西蘭尼迤東之奧蘭加半島(港口右側)或仍有孤軍抗拒、英軍登陸時、不能携笨重之配備、亦未能運大批砲隊登島、故空中之密切助戰、頗關重要、

▲維希七日哈瓦斯社電　頃悉、政府當局本月四日任命紀友梅將軍為馬達加斯加島海·陸·空軍總司令、查紀友梅將軍以一八八四年生於巴黎、畢業於工業專門學校、曾在法屬西非及安南等處供職、且曾在砲兵學校擔任地理教授、一九三八年七月供職參謀部、任砲兵總監、一九三九年以戰功升任少將、前年鄧扣克戰役、因調度得宜、曾獲嘉獎、一九四〇年十一月、任法屬東非駐軍司令、一九四一年十一月升中將、

達加港亦將成 時局注意焦點

▲倫敦七日路透社電　馬達加斯加島方面並無確實消息、第哥蘇勒士港方面被困法軍正在抵抗、惟抵抗力如何、尚難確定、守軍約五千五百名、其中一千五百名係白種人、此外尚有若干白種警察及海軍、英軍已有若干死傷、戰區酷暑、維希方面所傳英軍曾用傘兵進攻、並未證實、

▲倫敦六日哈瓦斯社電　海軍部頃發表公報稱、「我軍在馬達加斯加島北部沿海一帶登陸後、法軍刻正堅決抵抗、阻止我軍前進、我軍損失較昨日為重、惟仍在海空兩軍掩護之下、賡續前進」、

▲華盛頓七日哈瓦斯社電　舊金山紀事報本日發表社評、主張佔據法國其他屬地、而使協約各國代法國政府加以保管、如西非法屬達加港、及西印度羣島、法屬馬丁尼格島、均在其列、而葡屬亞索爾羣島及威德角、西班牙屬加那里羣島、在軍略上亦佔重要地位、

▲日內瓦六日哈瓦斯社電　此間各國際觀察家頃談稱、英軍在馬達加斯加島登陸、是否即係大規模進攻法屬殖民地帝國之先聲、不能令人無疑、美國昨致法國政府照會中、聲明在該島登陸僅係出於軍略的理由、法軍如果抵抗、即係對英美開戰、是則美國或當以同樣口實、應用於法國其他屬地、正未可必、預料法屬西非達加港、不久將為時局注意焦點、

▲維希六日哈瓦斯社電　據此間午夜接獲消息、馬達加斯加島戰事經過如下、本月五日清晨、英國艦隊司令錫佛萊特少將、率艦駛抵第哥蘇勒士軍港、向當地法軍司令送致最後通牒、限於七小時內、無條件投降、但同時英方海空軍已向該港開始進攻、法方接獲所謂最後通牒後、立予拒絕、遂數分鐘英空軍即加緊襲擊、而以飛行場第哥蘇勒士港之法國海軍為目標、法軍艦二艘當被擊沉、同時英軍輕機械化部隊則在柯列埃灣(第哥蘇勒士軍港東南十五英里)登陸、並以傘兵在該港迤南降陸、英軍人數雖衆、但當地守軍仍奮勇抵抗、劇戰一晝夜、直至六日午刻發電時、戰事猶在進行中、英機三架被擊落、摩托車數輛被毀、並俘獲英軍數名、內有軍官四員、敵軍攻勢現已被阻、自五日夜間起至六日清晨止、雙方仍在第哥蘇勒士港之外圍防綫劇戰中、厥後法艦「唐特加斯多」號陸戰部隊實行反攻、收復陣地數處、聲勢大振、據最後消息、劇戰仍在進行中、足見法國海陸空軍將士用命、實已保持其傳統榮譽、

▲維希六日哈瓦斯電　此間午夜接獲馬達加斯加島最後消息、藉悉法軍抵抗益趨堅强、英軍以空軍助戰、並集中轟擊第哥蘇勒士港一處、本日共擊落英機七架、足見英國已派大軍前往該島、

▲維希六日哈瓦斯電　頃據馬達加斯加島總督亞奈飛來最後報告、藉悉英國軍艦之集中於柯列埃灣第哥蘇勒士港附近者、共有二十三艘之譜、迨至本日黎明、英艦又復開砲轟擊此海軍根據地、法軍刻正全力抵抗、法國空軍參加戰爭、亦極活躍、惟整個局勢、不能不認為十分危急、

美對法抗議 正加研究
交通局下令封閉 法海底電報公司

▲華盛頓六日哈瓦斯社電　赫爾國務卿頃向報界發表談話稱、「關於馬達加斯加島局勢、吾人所獲消息、並不完全、此際尚難妄加評論、法軍抵抗是否益趨堅强、亦不清楚、因此法國對於美國已否採取敵對態度、一時亦難斷定、美國駐法代辦杜克、已將法國照會轉呈國務院、吾人刻正加以研究、是否需要答覆、此際亦難明言」、

▲華盛頓六日哈瓦斯社電　國防交通局頃令法國海底電報公司立即關閉、

法閣舉行會議
賴伐爾報告政治事件 電慰馬達加斯加軍民

▲維希六日哈瓦斯社電　內閣本日舉行國務會議、由貝當元首親任主席、首由政府首長賴伐爾報告最近所發生之政治事件、並根據最後消息、詳述馬達加斯加島之現行局勢、次由海軍部長與殖民部長勃萊維埃相繼發言、說明該島守軍不顧重大損失、抵抗侵略、洵為英勇、最後決定以國務會議名義、電慰馬達加斯加島當局及全體軍民、

▲維希六日哈瓦斯社電　殖民部長勃萊維埃本日致電馬達加斯加島總督亞奈稱、「我國在第哥蘇勒士區、刻正遭受可恥的侵略、但守軍之堅決抵抗、業使法國及整個殖民帝國為之感動、並引為無上光榮、我國殖民地駐軍、此次出以勇敢的行動、殊足自豪、請代表元首及全國人民向全體將士致意、總之、全國對於殉國之士、莫不悼惜、吾人對於諸君愛國忠忱及在困難時期保衛殖民地之能力、完全信任」、

▲里昂六日哈瓦斯社電　時報載稱、「法國人民于聞悉馬達加斯加島事件及其發展後、均極憤慨、美國照會最後一段曾謂「法政府倘容許反對英、美之戰鬥行為發生、則美政府將認此為反對協約各國之戰爭行為」、此語意義重大、自不能不予以答覆、因此賴伐爾首長當即答以「美國所藉以禁止法國保衛本土之論據、實非法國所能接受」、此種答覆、措詞和緩而又彬彬有禮、惟其態度甚為堅決、法國對於美國所處立場、業已說明、誠如賴伐爾首長所謂、法國對於美、法兩國關係之最後階段、不欲首先有所發動、將來發展、責任何在、顯而易見、

◆胃腸病專家宋大仁醫師◆
胃腸病展覽會
醫藥書畫展覽會
地址　呂班路震旦博物院
日期　本月十日止

日報評論

▲東京七日同盟社電　英軍突攻法屬馬達加斯加島消息、此間各報除在第一版詳細刊載外、並予以評論、其內容除一致抨擊英國之此項海盜行為外、並對美國之支持英國攻擊該島、尤深痛惡絕、朝日新聞社論、論述法國之殖民地問題、該社評末稱、法·美國交之繼續、已如緣木求魚、故法國如欲保全領土、惟有積極的努力反抗、又東京日日新聞社評稱、在賴伐爾復歸希維之前、英·美兩國即對法政府加以壓迫、迨賴伐爾就任政府首長、英·美之壓迫、宣傳愈益加緊、以冀牽制德·法接近、英·美佔據此不設防之馬達加斯加島、冀欲緩和其國內對於戰敗之非難、同時亦為防禦印度洋之要點、以期作為英·美與印度西亞澳洲方面之連絡地、然以日軍之制壓印度洋及印度反英熱烈、使英·美之企圖終將成為夢想、報知新聞社論稱、英國輿論之要求在歐洲結成第二戰綫、英政府即選擇此最易實現之作戰、以攻佔馬達加斯加島、如此侵略法國情形、當難逃世界輿論之指摘、又讀賣新聞社論稱、英軍此次之軍事行動、有美軍之參加殆無疑義、然因此而促成德法協定之强化、專屬必然、故維希政府如動員其有力之海軍、與軸心國共同行動、則非洲與地中海上軸心國之地位、將因此次馬達加斯加島之戰鬬而反趨於强化、

商業銀行設立 分支行處辦法

▲重慶七日電　財部前為限制銀錢行莊增設分支行處起見、於(修正非常時期管理銀行暫行辦法)內規定、凡欲增設分支行處、應先行呈准該部、方得設立、以期各地金融得以合理發展、而免行錢行莊有分佈不均之弊、該部現為便利管理起見、特制定(商業銀行設立分支行處辦法)、將設行標準及應具手續明白規定、以資遵守、茲將該項辦法探錄如次、第一條、商業銀行設立分支行處、除修正非常時期管理銀行暫行辦法、另有規定外、應遵照本辦法之規定辦理、第二條、商業銀行實收資本超過五十萬元者、方得設立分支行處、每超過二十五萬、方得增設一處、其營運基金數額、得視業務範圍大小酌擬呈請財部核定之、本辦法公布以前、業已呈准設立之分支行處、得免受前項規定之限制、但應將所撥各分支行處營運資金數額、呈報財部備查、第三條、商業銀行呈請設立分支行處之地方、如經財部查核其工商業及一般經濟金融情形認為無增設必要者、不准設立、第四條、商業銀行呈請設立分支行處須備具左列各項書表、㈠業務計劃書、(包括擬設行處名稱·地址·負責人姓名·履歷·擬撥營運基金數額及業務推進計劃)㈡當地金融經濟調查報告書、(包括當地已設銀錢行莊詳情及工商業概況)㈢本行已設分支行處詳表、(包括行處名稱·地址·現任負責人姓名·履歷·及營運基金數額)第五條、本辦法自公布日施行、

瑞典美大使館 勸告僑民歸國

▲倫敦七日路透社電　巴黎無綫電台今日廣播稱、駐瑞典京城美大使館已囑瑞典境內全體美僑、乘指定之美船一艘啟程返美、該船名稱、倫敦未能清晰聆得、

建築限制辦法 昨已明令公布

▲重慶七日電　七日令、茲制定公有建築限制暫行辦法公布之、此令、

坂西訪晤義相

▲羅馬六日哈瓦斯社電　日本駐德軍事代表團團長阪西將軍、本日由該國駐義陸軍武官清水、陪同訪謁墨索里尼首相、

美洲暫不組織 「國際盟合會」

▲瑞士京城六日哈瓦斯電　阿根廷外長基那蘇、頃向日內瓦日報駐阿京訪員發表談話、其要點如下、㈠美洲暫時不致組織「國際盟合會」、㈡美國在阿根廷經濟上居於重要地位、㈢阿根廷亦有以此為詬病者、㈣阿根廷仍將參加之南冰洋委員會、仍密切注意南極區發展、

白報紙消費 愛爾蘭限制

▲杜白林七日海通社電　此間白報紙之缺乏、使當局不得不下令限制白報紙之消費、以後之消費量僅佔現有之消費量百分之十三·八、當局雖有此嚴格之限制、但白報紙之存貨僅夠至一九四二年八月底之用、故愛爾蘭報紙之出版商稱、如愛爾蘭不能獲白報紙之供給、則自今年八月起、所有愛爾蘭之報紙將被迫停刊、

高爾基莫斯科間 內河交通恢復

▲莫斯科七日哈瓦斯社電　高爾基與莫斯科間內河交通業已恢復、本日已有客船及貨船數艘、開抵此間、

本報特稿

馬達加斯加島 (一)

法屬馬達加斯加島、被英軍登陸後、舉世咸寄以極大之注意、惟此島遠處非洲之東南、世人向未熟諳、查法文"Madegascar Ovation Française"一書、對此島論列頗詳、作者為Marius-Ary Feblond、係有名之馬達加斯加島研究專家、紀述極稱精確、茲請南山先生摘譯揭載、倘亦讀者所亟欲快覩歟！　編者

馬達加斯加島已於日昨由英國派軍佔領、這消息馬上成為全世界人仕所注意之焦點、馬達加斯加島不僅為法國殖民地中最主要之屬土、而且因其地理之位置、它是歐亞兩洲航路樞紐、西印度洋之要衝、故在現行戰爭中、早成為民治陣綫與軸心國所爭逐之目標、惟因法國戰敗後、即聲明保守中立、而英國之行動、乃遲至今日開始、目前戰事正在演進、馬達加斯加島政府並已奉維希命令誓死抵抗、惟鑒於該地守軍力量之單薄、及海岸綫之遼闊該島能否支持抵抗日久頗為疑問。

馬達加斯加為世界第三大島、雖與非洲東南海岸僅相隔不過二百四十哩、惟前數百年前一直與大陸隔絕、而自成一個孤立單位、此島礦產豐富故雖富庶如麥維洲或新幾內亞與之相比、亦不免黯然失色。關於馬達加斯加島遺留下不少神奇的傳說、至少在一般人的眼光裏、這是個極奇異之地方、這裏是狐猴之發源地、波斯人與阿拉伯人管它叫沙萊地(Sarandil)、在摩爾人的眼光裏、它又是一個月亮島、說起牠的面積、牠總共有二二八、〇〇〇方哩、有歐洲幾個國家領土之總和大、就地質學的立場說、牠與澳洲極為酷似、而且牠的動植物分佈情況、亦幾乎與澳洲相同、法國人管牠為法國之澳洲、實係極正確稱呼。

馬達加斯加是個神奇的島嶼、至今在巴黎、人們還會帶着一種像講神秘、故事般地提到牠、實在這地方的人物、風俗、還有那微硬的語音、土生女人的風姿！一切都染上一層炫奇的色彩、牠具有着一種純樸的美麗與珍異的風物、一個遠方的旅客會對那夢幻的景物感着迷惑的。

我們會將牠比作澳洲、但我們切不可以為牠也像澳洲大陸內地般地荒涼、就地理的構造上、一切山川都分散得很均勻、沒有太顯著的不調和現象、山脈自中部向四面展開、構成了許多高原盆地、有着溫和之氣候、河流沿山谷蜿蜒而下、形成許多沖積地帶、而作為島上文物薈萃之區。在內地、像星座似地點綴着許多湖泊、那漣漪美麗的波紋、在太陽光映照下、閃閃發光、這裏是那些不知名奇異鳥類之巢穴、這裏也留下許多美麗的傳說、反映出古老逝去的情調。

地質之構造、東部與中部三分之二之地面上、均聳立巨形之花岡石岩、因其不斷受側面劇烈之壓力、乃刻劃成無數半行之紋路。西部情形則相反、係得沖積層、此地帶因富鈣質並紅砂石、故表面作塊狀、因此種特異之地質構造、乃影響生物之分佈。全島四分之三之植物均係新奇種類、至於動物之情況、則種族名目繁多、有六十六種哺乳獸、(新幾內亞祇有兩種)此種特別之動物種類、曾引起不少生物學家之熱切注意、年來探尋研究的結果、已獲得極寶貴之收穫、為學術界放一異彩。

當我們從印度洋岸踏入內地、在泰那那里(Tananarive)、在旅途中我們可以發現許多不同之事物。牠們像活動電影片似地打我們眼前掠過、但一切配合得又極諧和、在海岸上、那茂密熱帶高聳的椰子樹林、被季候風吹着、是一幅極生動的畫面。再有在荊棘叢生低矮的叢林中、有無數水陸兩棲動物潛居着、還有那發着赭紅色的山光、青鬱的樹葉交織成極美麗的圖案、但一踏入大西爾佛區、(Grande Sylve)則映入眼簾的、又是另一番景象。這裏有險峭的峻巖、奔湍的瀑布、中部高原地帶全覆滿蒼鬱的鮮苔及其他低等植物、我們像似又回到古老原始的時代裏。

許多人談論到馬達加斯加島、都祇注意其經濟之價值、自然這是一個着眼於實際的看法、馬達加斯加是以農業畜牧業為主之島嶼、這裏每年米、豆、及甘蔗均有大額的產量。除此以外、牠還具有豐富之礦源、出產有金、銀、銅、鐵、鉛、鋅等、但如果我們忽略其人種上之特性、則將犯着一個嚴重的錯誤、馬達加斯加有今日之成績與其優越的人種有着緊密的連繫。他們一般的特性是活潑纖細、比較富情感、略帶有神經質、但刻苦、知道求進步、這些特質我們不難在一個土生的高斯摩人身上尋出。

雷南區(La Region Regnante)與中部高原、住着荷瓦斯人(Hovas)、具有馬來血統、皮膚作半黃色。他們有着超絕的聰慧、而且是一個有很大野心的民族、他們在過去曾建立過王國、有着完善的組織、再有Betsiles人是一種具有田園氣息溫柔的民族、猶如東方的高麗人一般。近東部山腹之主人、為帶有詩意幻想的Tanales人、他們多往來於山林一帶、朝下去、東部海岸邊、住着Betsimisares人、順從快樂、愛好和平、大都從事於漁狩業、再朝南則是Antemours與Antaifaches、因其特賦之勤儉與堅忍之特性、法國人稱他們為馬達加斯加之窩佛爾尼人。(Auvergnants法國本部之山民以勤儉著稱)極南端尚有Bores Antanouches, Antandroys, Mahafales等族人、他們集隊作一種艱巨之工作、而且均係熟練之水手、極北端有Tsimiheles. Antankares·西部遼闊之區域中、則是Baobabs人之世界、那裏還經常穿過一羣遊牧流浪的Sakalaves人、像吉卜賽民族一般具有藝術之天稟、成年馳騁在荒漠的草原上。

從此我們不難知道這是個充滿種族複雜之島嶼、但由於他們慵懶的天性、一切均依憑命運、故仍能安好相處、他們都仍遺留在部落半開化的時代中、一般人的頭腦比較單純、他們的吃食主要為米與肉類、他們間主要的貿易為販賣皮貨、畜類與金子。

我們約略談過牠的地理及人種之散佈情形、我們不妨再講點法國人佔領該島的歷史、這對於一個要了解牠近百年之社會情形者、該有相當幫助、遠在十七世紀時、法國就有與此大島通商之意念、由當時此島早已由葡萄牙人捷足先得。關於葡人統治此島的歷史、有一段極長之時間、他們的殖民地政策是殘酷、高壓、以是許多島民不幸死於非命、實在當時社會之情形極為紊亂、缺乏有系統之組織、與海盜刦掠初無二致、迄今人們談論當時之恐怖黑暗、仍不免談虎色變。

胃病良藥
武田牌
諾餌奶散
制酸鎮痛　絕不刺戟
各大藥房均有出售
武田大藥廠

JOD. CALC. Alpinal
CHEMICO
開美科
減低血壓
特效藥　碘鈣安脈片
血壓過高與身體瘦弱的人們、容易染中風一樣的危險、肺病一樣的危險、經多名醫證明、為安脈片係唯一減低血壓、防止中風之良藥、有此患者、速購服之

精力不足
胃腸營養
若素
各大藥房各大公司均有售
體質衰弱、何藥有效、一般人無特效藥、「若素」者、賀爾蒙製劑、含有維他命B1、B2、B6、…
上海若素大藥廠監製

雖體格强健、力能舉千斤石担、若無健全視力、人生還是脫不了黑暗境地
【適應症】結膜炎·角膜炎　沙眼症·麥粒腫　結膜充血·瞼緣炎·學校眼炎　角膜翳·淚囊炎等症
總行　上海　山田製藥株式會社　大阪　山田安民藥房
不痛不麻　神效第一
老篤眼藥

大學眼藥
不痛不麻　奏效如神
偉哉！一滴的靈效

中西大藥房　四馬路山東路口
起死回生　功德水
主治　時疫抽筋絞腸頭目暈眩霍亂四肢紅白腹痛胸悶煩急吐瀉麻痧冷疾縮腹

紅黑盒字　百花露香粉
白嫩　制去油斑　水防皺　兩宜撲粉

A-D+B2+肝臟實質綜合劑
維他命AD
「A-D」乃肝臟之成份、即含有維他命A、D與B2、貫徹肝油之大特效、更無其他造血素、…
主治　肺病、身體衰弱、貧血、失眠、神經性…
各大藥房各大公司均售

前信誼藥廠總經理爾康子何藥師監製
極星牌參茸賜保命
四大公司各大藥房均有出售
主治　神經衰弱　腰痠背痛　輔助戒烟　防治肺癆
上海西愛咸斯路
極星藥廠出品　電話七五九四二

蝶霜
品質最高　牌子最老　嫩面除斑　功效特著
雪花之王
家庭工業社出品

皮膚病症一敷就好

觀音油

頭痛頭暈搽之最效

真左筆擅觀初夏無色

每盒元半 到處有售

申埠總代理 中國酒精公司 電話八五二七八

寓南京路四八六號 虹廟隔壁

苦守四月卒告不支 柯列基陀島陷落

日軍登陸成功戰事停止 華盛頓宣布美軍已降服

▲東京七日同盟社電 日本帝國大本營今日午後五時四十分宣佈、日本陸海軍部隊於本月五日夜間十一時十五分、向馬尼剌灣口柯列基陀島登陸作戰後、已於今晨八時完全予以佔領、附近各島亦已攻下、

▲東京七日同盟社電 日軍乘黑夜在猛烈砲火下、在柯列基陀島登陸後三十二小時、即今晨八時、已完全佔領此被圍四閱月之要塞、據菲島戰地來訊、日軍於五月五日午後十時三十分開始渡過柯列基陀與大陸間之狹隘海峽、以全力攻擊溫萊特將軍之被圍美軍、午後十一時、第一批日軍分三路開始登陸、第二與第三批日軍則於星期三黎晨相繼登陸、衝過鐵絲網障礙物及堡壘、突入敵陣、展開白刃血戰、擊毀海岸一帶之敵軍抵抗後、攻入該島內地、而大陸方面日派出之新銳日軍、亦已登陸助戰、星期三日軍與美菲軍終日激戰、日轟炸機則猛施轟炸、以便日軍前進、星期三晨柯列基陀島西南之卡巴洛島敵方砲位、亦遭日機轟炸、是日激戰中、日軍佔領柯列基陀島飛機場及該島中部高一百五十公尺之瑪林泰山、至今日午後五時、菲島日軍司令部宣布、日軍已於今晨八時攻佔馬尼剌灣口之敵陣、此要塞之爭奪戰遂告結束、

▲里斯本六日同盟社電 據華盛頓電訊、美國陸軍部今日宣佈、已接柯列基陀島報告、謂美軍被圍攻四月、已告不支、戰事已停、正在討論該島及附近各島屈服條件、據美國電台廣播、該島美菲聯軍共約七千人均已屈服、又據英國電台廣播、美軍司令溫萊特將軍、親自與日軍將領談判屈服條件、

▲阿根廷京城六日同盟社電 據美國海軍部宣佈、曾接柯列基陀島海軍司令霍弗爾少校戰後報告、謂有輔助艦五艘被擊沉、其中有湯那格號掃雷艦及砲艦[illegible]潮號（四百五十噸）、係被巴打半島日軍砲彈擊沉、掃雷艦鴿號係被轟炸機炸沉、砲艦呂宋號（五百六十噸）及掃雷艦奎爾號係被砲彈擊損甚重、旋被美軍自行炸沉、柯列基陀島陷落時、共有海軍軍官一百七十五人、水兵二千一百人、陸戰隊軍官七十人、士兵一千五百人、均已被俘云、

美京公布陷落經過

▲華盛頓七日路透社電 星期二夜日軍乘平底船在柯列基陀島北部海灘登陸成功後、菲島美軍司令溫萊特將軍即令柯列基陀要塞及美軍扼守之馬尼剌灣中其他砲臺投降、休斯砲臺、特勒姆砲臺及菲蘭克砲臺、均在投降之列、前數日來戰事進行時、美掃雷艦三艘與砲艦兩艘、在柯列基陀沉沒、一般估計柯列基陀投降時、設防各島上有男婦約七千人、惟在砲彈與炸彈之下死傷人數、現未可知、四月九日巴打半島棄守時、約有美陸戰隊與水兵三千五百名退抵柯列基陀島、美陸軍部公報宣布柯列基陀陷落稱、「今接柯列基陀來訊、報告我軍之抵抗已被擊破、戰事已停止、而馬尼剌灣各島砲臺之投降條件、正在擬具中」、華盛頓官方未表示戰事於何時終止、在澳洲之協約軍司令部昨夜發表公報、謂溫萊特將軍「已令柯列基陀及馬尼剌港中其他設防島嶼投降」、據美陸軍發言人稱、日軍開始在巴打半島南攻之前、該處美駐軍逾三千名、其後已有增多、巴打半島失守、大批美軍調往柯列基陀、惟投降時美駐軍尚有若干、不知其確數云、柯列基陀等島投降、乃在宣布日軍向該島北岸展開登陸攻擊後三小時宣布者、但未述及投降條件、防衛柯列基陀者、約有海軍軍官一百七十五員、水兵二千一百名及陸戰隊軍官七十員與士兵一千五百名、

秘魯總統 正式聘美

已行抵米亞米

▲佛羅里達州米亞米城六日路透社電 秘魯總統偕隨員十三人、今自巴拿馬運河區抵此、

▲巴拿馬京城六日哈瓦斯社電 秘魯總統潑拉多於遊歷巴拿馬運河區後、本日率同隨員多人、離此前往美國佛羅利達州米亞米城、以便轉道前往華盛頓、正式聘問、

荷駐美公使升格 昨日呈遞國書

▲華盛頓七日路透社電 荷蘭駐此間之外交機關、現已晉升為大使館、荷公使魯頓乃於今日午後以大使資格、向羅斯福總統呈遞國書、據美國務院宣布、荷公使館地位之晉升、乃羅斯福總統向荷女王建議者、

橫貫伊朗鐵路 新支綫已造成

▲新德里七日路透社電 橫貫伊朗鐵路之新支綫、從阿華茲至柯蘭夏者、頃已造成、至此波斯海灣口岸已有鐵路與阿華茲相接者、有班達夏浦與柯蘭夏兩地、

挪小型船一艘 在大西洋擊沉

▲華盛頓六日哈瓦斯社電 海軍部宣布、挪威小型商船一艘、在大西洋美國沿岸被魚雷擊沉、脫險水手已在東部某港登陸、

▲奧斯陸七日海通社電 挪威船主聯合會再發呼籲、要求為英、美所租借之挪威船隻立即駛往軸心國口岸、今年三月二十二日挪威船主聯合會曾籲請駛行於印度洋、太平洋及澳洲海面之挪船、立即駛往日本口岸、現則擴展至世界各處海洋中之挪威船隻、立即駛往軸心國口岸、以保挪威生命財產之安全、軸心國當局已獲得挪威之通知、凡自動接受此項要求之船隻、仍為挪威之船主所有、其船隻之本身及所載之貨物並不被認為戰利品、德國政府並保證挪船船員之安全、得受友人之待遇、來歸之船員、不論其在船之職位、每人可自船主處獲得五千克朗之獎金、並三倍其年薪、船員在英、美之存款、挪威方面全數予以賠償、

白濁療法

上海青春病院

晚期併發病之危險！

[illegible]

兼治梅毒橫痃下疳

院址：馬霍路二百廿一號 即威海衛路口

診金：一元 診時：上午九時至下午七時

花園洋房出售

本行委託普益地產公司設計建造之福履理路懿園花園洋房多幢、現將竣工、材料堅固、式樣新頴、委託普益地產公司代售、請各界參觀選購、一切詳情請逕與四川路一一〇號普益地產公司接洽、電話一八七七〇號、辦公時間上午九時至十二時止

中國農工銀行啓

中途島 被攻五次

▲檀香山六日電 太平洋艦隊司令尼米茲、最近曾赴中途島視察、據其歸來後稱、自去年十二月七日以來、除四月份外、日軍每月俱曾進攻中途島、即前後達五次之多云、

棉蘭老日軍 佔領兩地

▲菲列賓前綫六日同盟社電 棉蘭老島方面日軍已於今日午後佔領湯巴命及布朋兩地、

▲碧瑤（呂宋島）七日同盟社電 星期一佔領呂宋島中部薩彭幹之日軍、復於星期二下午攻入此間東北八十公里之要城汶獨、該地係工業與交通中心點、人口一萬五千、

澳空軍司令部 宣布改組

▲瑞典京城七日海通社電 據康白拉昨息、澳洲航空部長達拉克福特宣布澳洲空軍司令部之改組、澳洲空軍將設置參謀長及澳洲空軍與美國陸軍空軍部隊間之聯絡官各一員、

▲康白拉七日路透社電 空軍部昨日宣布、澳洲空軍司令部業已改組、參謀長亦已另委澳洲某軍官充任、

▲康白拉六日路透社電 澳總理宣布中國政府經澳洲聯邦政府之同意後、已指派軍事聯絡員三人來澳、

倫敦討論英軍 設總司令

華維爾傳將升遷

▲瑞典京城七日海通社電 據瑞典日報倫敦通訊員報告、關於英國設立三軍總司令之問題、在聖靈降臨節國會休會前、首相邱吉爾將發表政府對此事之態度、邱吉爾於設一總司令始能使海陸空軍切實合作、衆認邱吉爾不久當可屈服、因輿論之要求頗為迫切、

▲瑞典京城七日海通社電 據倫敦「旁觀者」雜誌稱、據英軍新計劃、曾提及以華維爾將軍為英國陸海空軍總參謀長之候選人、華氏甚得羅斯福總統之信任、故此事不久即可實現、

英德空軍 互施襲擊

法淪陷區亦被炸

▲倫敦七日路透社電 英方公報稱、英轟炸機昨夜復襲德國南部、轟炸都加特等地工業目標及南特之船塢、英機並襲淪陷區德機場、英轟炸機七架失蹤、

▲倫敦六日哈瓦斯社電 航空部宣布、英空軍今晨在法國北部上空巡邏、並轟炸克恩港電力廠、本日下午又轟炸加萊港、晚間再度轟炸加萊及波洛吳兩港、德方驅逐機稍作抵抗、被我擊落一架、我機一架未返根據地、

▲德元首行營七日海通社電 戰報稱、德機在英格蘭之南岸、擊沉商船一艘（二千五百噸）、杜佛海峽迤北之英港重要設施被炸、德潛艇在北美及加利比安海內擊沉敵大商船廿二艘、共十三萬八千噸、另有兩輪被魚雷擊中受創、共一萬七千噸、昨夜英機襲擊德西部及西南部、被我方高射砲及夜驅逐機擊落七架、沃斯透弗中尉昨日擊落敵機兩架、達本人擊落敵機九十六架之卓越紀錄、

▲柏林七日海通社電 昨晨德機襲擊杜佛海峽北某火車站之鐵軌、昨晚八時後吉馳門機羣復轟炸杜佛之軍事目標、敵商船受創、在白剌艾頓之東、英輪一艘（一千五百噸）被擊沉、

英下院將 辯論戰局

▲倫敦七日路透社電 掌璽大臣克里浦斯爵士今日在下院宣稱、國會於下週後連續集會之最初二天內、下院將辯論戰局、

德方未來攻勢 軍界保持緘默

英蘇對戰略見解不同 調整工作尚未能完成

▲柏林七日海通社電 軍事方面對德軍未來之春季攻勢、保持絕對之緘默、關於將來戰事之時期及地點、並無絲毫之綫索可尋、德軍最近在東綫之活動、將若干小島劃入德軍戰綫以內、以為將來作戰時之「跳板」、此為德軍謹慎及有計劃之準備、柏林軍界方面稱、德軍春季攻勢之預定戰綫業已決定、最近蘇方所傳蘇軍在東綫中路發動大規模之攻勢、跡近誇張、與事實不符、德方認蘇聯之誇言乃欲欺騙外國、但在實際之情勢中、蘇軍殊無力以從事大舉、

▲柏林七日海通社電 德空軍以不對稱之飛機、在東綫作戰、成績甚佳、以前之飛機、引擎或置飛機內、或以對稱之形式分置兩翼、而此項新飛機、以引擎置左翼、以飛行員座位置右翼、速度甚高、行動敏捷、昇空甚速、裝有新式武器、名稱為BV一四一式、BV飛機工廠」總工程師伏格特博士所設計、

▲倫敦六日哈瓦斯社電 「工黨每日民聲報」頃載稱、「英、蘇兩國對於戰略問題所抱見解、顯有重大分歧、此固非英國觀念錯誤之謂、但英國須極力設法、調整兩國之行動、俾使協約國行動完全一致、我人之理想、乃在使每一士兵及每一槍械、均能用於有用之處、以適應協約國共同擬定之戰略的需要、關於此事、吾人尚未能完成此項調整工作、政府應明瞭全國人民均受進攻精神之鼓勵、咸欲反守為攻、惟我人亦應明瞭、唯有政府能權衡情勢、斷定我國力量、能否進攻、據最近消息、我國軍械生產、尚未到達最高點」、

▲德元首行營七日海通社電 今午德軍戰報稱、東綫戰綫大部寂靜、北路祇有局部之戰爭、敵軍頗有損失、最近進攻之德軍、戰績最稱優異者、為發揚軍第五師及西里西亞第六師也、吾軍在拉普蘭及茂曼斯克數度反攻、頗獲進展、敵軍一再進攻、皆被擊退、克羅特飛行員參加轟炸塞伐斯托波爾一帶、敵飛機場中彈、

塞爾維亞 發生戰事

▲貝爾格勒六日哈瓦斯社電 頃悉塞爾維亞邦正規軍、刻在薩拉條伏東南亞斯克萊波特茲附近某地、與共黨叛軍發生大戰、截至目下為止、亂黨方面已有四十人戰死、十六人受傷、

日本定期追悼 戰地陣亡記者

▲東京七日海通社電 日本將於五月十一日在日比谷公園舉行在前綫陣亡之戰地記者追悼會、屆時將由陸軍大臣及日本新聞記者協會主持、據稱、自滿洲衝突迄今、日本戰地訪員及攝影記者陣亡者約有數百人、

英國驅逐艦 「傑加爾」沉失

▲倫敦六日哈瓦斯社電 海軍部宣布、英國驅逐艦「傑加爾」號業已沉沒、艦長為陶威特海軍上尉、

謀刺巴本案 繼續開審

▲土耳其京城六日哈瓦斯社電 圖害德大使巴本案、今晨繼續開庭、蘇聯籍被告之一即柏維洛夫堅稱、圖害主犯（攜帶炸彈時被炸斃之人）、未必即為杜加特其人、其真實姓名、尚待查究、爰向庭上要求傳訊下列各證人、即㊀死者之父母及親友、㊁傳質對死者屍體上各特點、㊂驗屍時在場之警察與法醫各二名、㊃土京蘇聯領事館汽車夫、緣此人可證明被告於出事期間、適臥病在床也、庭上以真身早經驗明、無須覆查、故拒絕被告各項要求、旋即宣布退庭、延期至本月十三日續審、

匈牙利總理 報告外交政策

傳已促巴西召回使節

▲匈牙利京城六日哈瓦斯社電 內閣總理兼外長凱萊、本日向衆議院外交委員會報告國際局勢及外交政策、午後又向參議院提出同樣性質之報告、又當局雖未正式宣布與巴西絕交、但外傳政府業已要求巴西政府召回該國駐匈使節、

▲匈京七日海通社電 此間政界人士認為、匈牙利即將與巴西、烏拉圭、巴拉圭斷絕外交關係、匈牙利既為三國公約之贊助國、自難繼續與德、義、日絕交而又幫助匈牙利之敵國之國家維持邦交、傳匈政府已要求巴西、烏拉圭、巴拉圭政府召回其駐匈大使、並巴西訓令駐阿根廷代辦、將匈牙利與烏拉圭及巴拉圭絕交之意、照會該兩國政府、此間權威人士對此說既不證實亦不否認、但衆信匈政府不久即可發表公報、闡明一切、

保匈商約 即將滿期

▲保加利亞京城六日哈瓦斯社電 消息靈通人士談稱、保加利亞與匈牙利兩國現行商務協定、將於下月三十日滿期、雙方茲定於日內在匈京進行談判、以便商訂新協定、

▲保加利亞京城七日海通社電 國王鮑利斯前日接見商務部長薩卡里夫、討論糧食問題、

▲保加利亞京城六日哈瓦斯社電 本日為聖喬治節、亦即國軍歡樂日、此間曾舉行隆重慶典、國王鮑利斯、內閣總理費波夫及閣員多人、均參與其事、

土耳其內長 因病辭職

▲土耳其京城六日哈瓦斯社電 內政部長歐斯脫拉、因病辭職、遺缺由人民共和黨秘書長杜珊代理、杜珊所遺之黨務工作、則由前任駐阿富汗大使塞維凱特繼任、

羅馬尼亞 統一紀念

將舉行隆重慶典

▲羅馬尼亞京城六日哈瓦斯社電 本月十日為羅馬尼亞統一紀念日、屆時京中將舉行隆重慶祝典禮、並由政府宣布關於內政之各項重要措置、此外、曾在東綫參加作戰之軍隊、當於是日在京城結隊遊行、預料將有外國官員多人奉命前來此間、向米查爾國王及內閣總理恩多奈斯哥上將祝賀、

▲羅馬尼亞京城六日哈瓦斯社電 國內若干地方發生山崩慘禍、附近房屋倒塌者甚多、耕地損毀數百英畝、其中尤以倫米尼克薩拉區受災最重、惟截至目前為止、尚無死傷、

蘇駐土大使 傳已回國

▲安加拉七日海通社電 此間盛傳蘇聯駐土大使維諾格拉道夫已被召回、現已由接近蘇聯大使館之人士證實、該大使顯已離此、但其回國期間之久暫則尚不得而知、但衆信渠之離安加拉、將與土駐蘇大使阿克泰之離蘇期間相同、鑒於蘇土目前關係之緊張、有人認蘇大使將不回任、

申報 廣告刊例

（一）（特等）（甲）登於報名下以二十六個字高為一行共廿行為一方、（乙）登於第二版電訊版以四十個字高為一行共十五行為一方、每日每方法幣一百四十元、

（二）（長行）（甲）指定刊登第一版上封面以八十字高為一行每次至少二行每日每行法幣十八元、（乙）其他地位長行以八十個字高為一行每次至少二行每日每行法幣十四元

（三）（短行）以四十個字高為一行每次至少三行每日每行法幣七元

（四）（分類）登於緊要分類廣告地位每行二十個字高為限每次至少四行至多五十行每日每行法幣三元倩稿每次法幣二元

以上刊費概收現鈔或現鈔票據

明日 上海春季大跳浜

下午一時卅分起共賽十三次 大跳浜在第三次

入場券 會員看台每位五元 來賓看台每位一元 萬國體育會非正式會員及普通會員均可偕用各該會員徽章免費至會員看台

搖彩票 麥頭彩每張廿元自一號至一千號概可預定請速選購以免向隅

場內備有西餐茶點歡迎賜顧

花柳白濁 保障短期斷根

[illegible]

特新療法 初期包醫

立可止痛 一概念元

數天斷根 醫至斷根

一切打針服藥 電療洗射手術 特新療法 全在內完

用藥高貴 保證不發 出立保單

政府註冊花柳白濁專科 蔡葆和醫師 江南醫院

地址 三馬路廣西路西首九六號

退熱止驚散 小兒萬應化痰素 退腫消核散

潤德製藥社謹啓

不論小兒寒熱高至何種程度、驚風驚到極點、照方敷用、即轉危為安、每瓶十元

統治小兒一切痰症、祇將此素照方服用、立能化痰除病、每包二元

專治各種浮腫硬塊、婦女乳房堅硬、核子（俗稱性陽核）等症、每瓶六元

售出處 慕爾鳴路昇平街潤德里念四號 電話購買 不取送力 三〇三七九 六一二八九

倪文鼎本埠藥房 發明百靈牌

鵝掌風藥水

專治手掌脫皮起泡粗裂、手背奇癢如癬、[illegible]

[illegible]

印度問題專輯

十二、印度的貿易與幣制（下）

印度人民素極重視儲蓄、且喜利用貴金屬作裝飾之用、加以古時對貨幣缺乏經濟的使用方法、因此西方國家大批金銀得源源流入印度。當十七世紀、東印度公司成立於印度、那時流通的主要貨幣是銀幣、金幣也有鑄造。遠在一六〇〇年英國鼓鑄一種貨幣通行於印度、其式樣與西班牙的銀洋很相類似。到一六七七年、英國開始鑄造羅比、但在一七九八年以前、此項羅比流通的範圍、並不甚廣、在十九世紀以前、英屬印度境內不曾有過統一幣制的嘗試、至一八〇六年、英當局對印度的幣制問題加以考慮、決定把銀羅比作為印度的主要通貨、而金羅比也得同時流通、直至一八三五年、統一的銀的單本位幣制始採用於英屬印度全境、嗣後曾有數次企圖改用金幣、但並無結果。十九世紀末葉以前、印度的幣制情形殊欠穩定、其主要原因有二：一因銀價跌落、二因印度政府須對英政府支付鉅額款項、銀價跌落的結果、使羅比價值對英國貨幣的比率逐漸減縮、一八七三年、從二先令跌至一先令十‧三五便士、一八七六年跌至一先令九又四份之一便士、一八九二年跌至一先令二‧九八五便士、一八九四年更跌至一先令二份之一便士、此種變動的影響、對印度的貿易成為鼓勵輸出而減少輸入、商人在印度市場購貨運往英國、每一英鎊較前可以易得更多的羅比、而購得更多的印度貨物運往英國。

但在另一方面、英國製造家把貨物運往印度、所換得的仍屬羅比、因之贏利大為減少。印度對英貿易出超的結果、使大批白銀流入印度、因此印度的物價亦隨之增高。同時印度政府收入的是羅比、對英支付的債款利息、購買貨物等、都須以金價計算、所受損失非常重大、欲謀挽救財政的危機、祇有改為金本位、是唯一的出路、中間幾經曲折、直至一八九九年印度終於實行金本位、英金鎊（Sovereign）半鎊及羅比都成為印度的法貨、並為求維持銀幣價值的穩定、並保證至必要時可以換成金鎊起見、政府特設立金本位準備金。當一八九三年後數年間、羅比的鑄造幾已停止、故於一九〇〇年發現貨幣的數量不足供流通的需要、政府乃購買白銀從事鑄幣、以應需求的數量、一九〇六年用一種青銅鑄幣替代紫銅、更鑄價值一安那的鎳質輔幣、以資流通。

當東印度公司時代、銀行業務的經營未上正軌、大多由該公司退職人員以高利貸款給他們自己組織的「代理所」、一八二八年及一八三四年因投資實業失敗、不少「代理所」宣告破產、嗣後銀行的基礎漸見穩固、比較健全的信用制度亦漸產生、一八〇九年孟加拉銀行、一八四〇年孟買銀行、一八四三年馬都拉銀行先後設立、業務進行、頗稱順利。又一般人每以為銀行發行紙幣獲利甚厚、乃把發行紙幣的權力由銀行移歸印度政府的機關、作為英屬印度銀行的代表、為便於紙幣的流通起見、英屬印度全境劃分為八個發行區、紙幣流通的限額首先規定為四千萬羅比、至一九〇五年增加至一億二千萬羅比、這是第一次歐戰以前印度幣制的大概情形。

印度現在通行的幣制、是十二批亞斯等於一安那斯、十六安那斯等於一羅比、這是根據一九三〇年以前設立於金本位制度上面。當英蘭銀行實施黃金封鎖政策以後、羅比與英鎊連繫、其比率為一羅比等於一先令六便士、目前印度發行貨幣的權力操諸印度準備銀行、該行乃根據印度國會通過的特別法案而設立、印度準備銀行以英鎊的有價證券及公債為準備、英國政府禁止準備銀行保有黃金及白銀、印度人士對於印保現行幣制極表不滿、他們認一羅比等於一先令六便士的比率足以妨礙印度工業的發展、曾經屢次要求改為一羅比等於一先令四便士、以減少英貨輸入印度、均遭英政府拒絕、而印度準備銀行不能握有金銀、足使印度人民的經濟生命操於英人之手、認英國對印度始終視為被剝削的殖民地。我們從經濟關係一點看來、覺得印度問題的不易解決、也就可想而知了。（印度問題專輯全部完）

× × × ×

編者附識 印度問題專輯至今日告一結束。照我們原定的計畫、是想把關於印度的各種問題、作一有系統的介紹、可是印度是個泱泱大國、憑我們幾個人就貧乏的參考書中掘取些資料、其淺薄可知、所以這個專輯不能認為成功、這應向讀者告罪的。我們為適應讀者需要起見、儘可能登載些切合時代的特稿、譬如說「近東各國專輯」正在編寫之中、而「阿拉斯加公路」一文、則將於明日刊佈、希望愛護本報讀者們隨時予以合作指教、不勝厚幸！

黃益壽醫師專割包皮

包皮之害 阻礙發育 藏污積垢 易染梅毒 此種痛苦乃包皮過長所致

本醫師割滿四十二大瓶包皮之成績 割愈甚多 見者歎為終身幸福 用精良藥品割時毫無痛苦割後健進性能

特治 花柳性病

●時間 ●九至六時 禮拜上午 ●診所 ●愛多亞路廣西路口 唐拾義藥廠左面二樓

唐拾義老醫師哲嗣

德國國家考試醫師 德國柏林大學醫學博士

唐歐洲 專醫一切咳症

胸肺病早期診斷及治療 新法救治肺癆肺炎百日咳哮喘等症如患久咳 設備：X光、驗痰、驗血、大小便檢驗、人工氣胸及X光攝影等

時間：上午九時至一時 ▲電話：九三一三三 ▲愛多亞路廣西路角

三代專治 腎萎早洩 遺精手淫

[illegible]

現行保甲制度 業已出版

全書一厚冊 特價國幣七元 外埠函購酌加寄費

上海四馬路中業錦里口華美藥房後面怡益里三號春明書店發行

紅寶劇場 ·新世界原址·

日場二時半 夜場七時半 座價八元 五元 三元 電話遠票（九〇六七二）

今天最後一天獻演 茶花女

昨天拉鐵門 燈光翻行頭 佈景出環頭 陣容有苗頭 劇情頭等頭

注意一切 密 明天日夜 榮譽獻演 日出 曹禺名著 梅阡 楊樺 合導

未名劇團啓事

「茶花女」公演以來深蒙觀衆贊許殊為感愧今因各界要求茲為酬謝觀衆雅意加演並挽友情商影星鄭重先生客串劇中「阿芒」一角

新新公司附設 綠寶 新都

日場二時半 夜場八時 座價三元 二元 一元半 定座電話九〇六三七

今天獻演 喬野編劇 沈凌導演 藍衫記

施家劇團今天公演 女慕 貞絜

偵探 愛情 喜劇 新鐘 二點半 八點 一元 二元 三元 訂座電話九四四四四

大中華 電話九〇〇一二 一時半 八時 座價一元 二元 三元

後窗 昨天客滿 今天客滿 請早

邵濱孫導演 劉瑛原著 二十年間

范青 鳳君 兩大悲劇 桃花泣血記 秋扇怨

璇宮 愛多亞路浦東大廈 電話三六九六五 日點二點半 夜點八點起 座價一元 二元 三元

王琴 雅加 演出 排練 今日暫停一天 明天准演 續集苦娘嬌女

上海市米麥雜糧油餅業同業公會（雜糧組員）為通告雜糧零售小賣商登記繼續啓事

上海雜糧組行號聯合辦事處

包括會員非會員零售店、豆腐店、豆芽菜、炒貨店、醬園、豆製品攤販等各種雜糧概歸本處配給、前由上海市米麥雜糧油餅業同業公會發報通告各零售小賣商到本公會辦理登記手續以便享受配給權利、在案、而小賣商已向本同業公會辦過登記手續者果屬多數、而未及登記者恐亦不少、茲為普及權利起見、仰各零售店小賣商速到本辦事處補辦登記手續俾便第二期配給時得享受配給權利、切勿觀望自誤、而免自失權利、恐未週知、特再通告如右

地址四川路三二〇號 滙豐大廈一樓一二二號

翰卿鑒 余心病痛發癡食俱廢骨肉之情想念何忍離別現合家焦念望見報速回否則即函住址或電知親來洽一切準從汝意 母淚啓

中國藥物股份有限公司為增設配方部公告

門市部：愛文義路（成都路西）四五四號 電話三九九四七轉 配方部專用電話：六一八六一（本公司擬擴充門市部如有南京路靜安寺路一帶雙幢市房出讓者請即賜函為荷）

本公司採辦歐美各種藥物原料、聘請著名藥師、訂於五月十二日起增設配方部、專配各國良方、電話接方送藥、定價從廉、尚祈各界源源賜顧、不勝企禱

上海工商銀行股份有限公司舉行創立會公告

本銀行籌備業已就緒茲定於國曆五月十日（星期日）下午三點鐘假座香港路銀行公會舉行創立會除函請各股東外並請新聞界特再登報公告務請準時蒞臨為盼

榮豐紡織公司更改電話號碼啓事

事務所

本事務所電話號碼自即日起改為九八三二二、九八三二三、轉接各部、總經理室電話仍為九七〇六一號 至祈公鑒

麥加利銀行保管箱部啓事

茲奉本行清理員命令凡保管箱未開啓之各租戶限於五月九日以前務必來行開啓逾限立即自動破箱幸勿自悞至盼

岡本乙一律師受任興業公司暨李子安汪可為君常年法律顧問

本律師茲受任上開當事人聘任為常年法律顧問嗣後對於上開當事人之名譽法益本律師當盡依法保障之責

四明公所寄滬靈柩家屬緊要啓事

案奉上海特務機關本部命令知照以寧波寄滬靈柩亟宜設法運回原籍安葬並經各會籌辦特務機關協助一面又報明興亞院備案飭即公告遵辦等由本所本館自應秉承當局意旨辦理為特公告各柩屬於一個月內來所來館登記以便裝回原籍安葬幸勿觀望自誤此啓

國華殯儀館 登記處（一）寄柩於四明公所南北東三廠者向四明公所材務處登記 地址法租界寧波路電話八三九〇三號（二）寄柩於殯儀館暨各寄柩所者向國華殯儀館事務所世界殯儀館登記 國華殯儀館地址塘山路公平路口電話五〇〇〇五號 國華事務所地址福煦路四一三弄七號電話八一八三六號 世界殯儀館地址康腦脫路電話二一九〇九號（三）護送柩屬必須回滬者向軍部當局允給證明

正大祥壽衣舖 霞飛路貝勒路口 電話八二六七三 花色齊全·備貨充足·素抱高貨廉價為主 定價劃一·童叟無欺·不以虛偽折扣矇台

樂園殯儀館 首先發明 瓦斯汽車 迎接遺體 不另取費 另備團體客車便利送客 電話二三一三〇 各部日夜服務 二三一三六轉接 經理室五八七七 辦事處 地址大西路憶定盤路口

中華殯儀館 電話三〇〇八九 中心地點 安全便利 館址小沙渡路海防路 廿四路電車直達 照常派車服務接屍送柩 經濟殯殮 實蓋建木壽材二百五十元用

大陸殯儀館 公墓 馬車迎接遺體 禮堂莊嚴，殯舍高爽 辦事敏捷，服務週到 政府註冊，土地乾燥 交通便利，取費低廉 殯殮 壽材·壽衣 寄柩·接運 營葬 墓穴·草坡 石碑·築墳 包括費用 四百元 五百六十元 館址：霞飛路底海格路七五〇號 交通：法租界二路電車直達 中山路大夏大學左首 電話：二三〇六五號三線轉接各部

上天殯儀館 日夜服務 電話 22223 31115 99994 44405 43 事務所電話 38444 瓦斯汽車 專接南市閘北虹口等區遺體 經濟殯殮 乙種三百五十元 甲種四百五十元 包括一切 地址延平路口康腦脫路一八一號

大華殯儀館 定價低廉 交通便利 經濟殯殮二百元起 禮堂念四元起 馬車臥車迎接遺體 電話 22266 23325 館址 兆豐花園西首凱旋路八百號 廿路電車直達

阿買巴 赤痢特效藥 塩野牌 好福親片 本劑係舉近代葯化學之全力作苦心之研究而製之最強力防腐止瀉劑 無論何種難症皆能征服而導於痊癒 洵為起死回生之聖葯 8H—W1 塩野義商店 上海出張所

健胃腸 去疲勞 （包裝）100片 500片 各大藥房均有經售 總發行 武田大藥廠 高單位維他命B1劑 強力米太寶靈片

中國通商保險股份有限公司籌備處通告第一號

茲遵照現行保險法規暨公司法各規定組織中國通商保險股份有限公司（THE COMMERCIAL INSURANCE CO. OF CHINA LTD.）業經依法呈請主管官署備案在案一俟籌備就緒即行開業特此公告 中國通商保險股份有限公司籌備處謹啓 電話一一八六八 地址寧波路四十七號

上海幼幼教養院鳴謝募字B第二號

茲承林蘭森大善士捐助本院經費國幣七千五百四十元正具徵熱心慈善嘉惠難童除另奉收據外謹此登報鳴謝藉揚仁風 院址：開封路二一〇弄九號 電話：四三二七六號

上海災童教養所鳴謝朱順林大善士

承蒙慨助國幣三千三百六十三元正仁心義舉彌深感佩除已掣奉收據外合再登報鳴謝以揚仁風

上海難民救濟協會敬謝第三八四號

茲承上海市西藥業同業公會代收一月份捐款國幣四千七百三十六元五角除該公會辦公費六百元外淨繳來四千一百三十六元五角正 晉隆飯店九百念三元另五分 光明咖啡館八百五十六元七角 大西洋西菜社五百十二元二角五分 中央菜社五百另二元八角五分 金谷飯店四百七十元另六角 金城西菜社四百另四元四角 鄧脫摩飯店三百六十一元三角五分 福來飯店二百五十七元六角 大來飯店一百九十元 新利查西菜社一百四十元五角五分 一家春西菜社六十二元四角五分 樂鄉飯店四十四元七角 上海西菜社十元

上海普善山莊敬謝

茲承復恩善堂經募毛欽仁先生交來諸大善士樂助山莊施材掩埋經費計國幣一千另五十八元正拜領之餘無任銘感仰見諸大善士熱心公益樂善為懷慨解仁囊惠貧黎澤及枯骨功德無量除各分別掣奉正式收據外特再將諸大善士台銜登報鳴謝以昭徵信並揚仁風計開毛欽仁君張雨蒼君各三百元郭金顯君二百元唐寶光君郭立暢君郭譚良嵐君何海天君以上四戶各三十元黃鄧良殷君廿元郭承恩君郭羅氏各十五元胡紫蓉君沈潤屠君沈良永君王銳生君以上四戶各十元譚塔元君徐容橋君唐寶良深君梁陳賢立君彭李君良勳君陳晉玲君以上六戶各五元鄭祖初君梁慈濤君郭栢麟栢棋栢豹君以上三戶各三元陳李氏羅達明君羅小安梁敏繆敏偉君以上四戶各二元羅慢興君一元 普善山莊總辦事處謹啓

·握同業權威·創薄利主義·

老九綸

綢緞呢絨 初夏服裝 顏色鮮艷 花樣新型

全部大傾銷

恭請各界光臨·歡迎參觀比較

·南京路浙江路東·電話九三五〇〇·

公共租界市民證 昨日開始申請

七歲以上者均可申請發給

工部局警務處、為維持治安起見、定於七日起、發給市民證、因本埠照相業、為謀統一發給市民證上之照片、惟粘貼市民證上之照片、需要接洽、始於昨日就緒、業已分區指定同業一百七十八家、於昨日起、開始拍攝、其取件期限、至少需五日、因之市民證之發給、亦隨之展延矣、

共分兩種 據悉、警務處即可發給之市民證、分為特別市民證及普通市民證兩種、特別市民證發給者、即按警務處保甲部公告之所示、限於公務人員、及對保甲有功績者、以及社會有聲望人士、是項市民證上、並無紅綫、普通市民證、則係發給一般市民、市民證上、加印有橫式闊紅綫一條、

特別式樣 市民證之格式、計（甲）特別市民證、長約四英寸、闊約三英寸、上面第一行、印有（工部局警務處）（保）（第某號）（責任者）第二行、為特別市民證五字、其字體較大、第三行印有（氏名）、（年齡）、第四行、印有（住所）、（職業）、第五行、印有共同租界（區）、（第某保）（第某甲）、（第某聯保）（第某戶）（居住證明）第六行、印有年月日、第七行印有上海共同租界工部局警察部、其左上角留有方格地位、即粘貼照片之處、

印有紅綫 （乙）普通市民證、其第一至第四行、與特別市民證完全相同、惟第二行祇市民證三字、而無特別字樣、第五行為右上海區第某聯保第某保第某甲第某戶下、所印為居住證明、是否自警團員等字樣、與特別市民證所印者稍異、其餘相同、惟市民證上端、位於頸部、多一橫式闊紅綫而已、是證紙質堅厚、印刷亦殊質樸而美觀、

申請手續 上項市民證之取得、先須領得申請書、逐項填寫明晰、係以戶口調查表所填者為根據、凡年滿七歲以上之市民、不論男女性別、均得向該管捕房申請發給、申請書由捕房發給保長、保長發給甲長、由甲長發給戶長、指導在該戶內之居民填寫後、粘貼照片、申請發給、

寄往歐美信件開始投遞

每函限廿五字 信箋每紙一元

英文大美晚報云、本市居民、今日（七日）已可用郵件與歐·美·非·澳洲獲得接觸、是為太平洋開戰後第一次、蓋國際紅十字會之上海分會、現已接受以二十五字為限之短簡、經日內瓦而轉寄往世界各地也、此訊經各方口頭傳佈後、圓明園路九十七號之國際紅會分會中、今晨人頭擁擠、皆係索取空白信箋、俾書此短簡者、每紙收法幣一元、國際紅會駐滬代表愛格爾今晨告記者稱、一切函件、均將取道西伯利亞運往日內瓦、第一批函件之離滬日期、現尚未定、惟當局現予以合作、俾使函件在可能範圍內從速運出、每一受信人祇能獲信一件、惟上海居民可以兩函寄交兩個受信人、兩函中所言、以個人與家事為限、不得涉一切軍政事件、例如發信人可書渠安康或患病、或經濟寬裕與否、但不得提及商業情況或戰事、而受信人僅限平民、惟許多平民受信人、現或在行伍之中、則寄往之函、可書其平民住址、每函所限二十五字、並不包括發信人與受信人姓名地址云、

鐵炳記百貨商店

各種蔴紗汗衫 ADA 光 新中滙 橡皮領襯衫 各種絲襪蔴紗襪

花色項多 售價最廉

霞飛路（華龍路電車站旁）電話八三二四一

工部局開徵娛樂捐

本日起徵百分之三十

工部局情報處發表、該局定自本日（五月八日星期五）起、向所有戲院電影等娛樂場所、徵收娛樂捐百分之三十、同時該局定自本日（五月八日）起、徵收旅館餐館酒店舞場及茶室等、所供備住宿飲食以及其他娛樂之賬單捐、凡上開各種場所所開賬單數在五元或五元以上者、徵收百分之十、此係按照四月三十日工部局第五八七八號所定辦法徵收、凡圖規避、一經查出、當嚴予處分、

不重要之馬路 捕房予以封鎖

公共租界當局、為保障界內治安起見、將不須要之馬路口、一一封鎖、裝架鐵絲網、如英法交界之愛多亞路跑馬廳公寓前、愛多亞路龍門路口、北海路廣西路口（遠東飯店前）、均架木椿、攀鐵絲網、長期禁止通行、茲據中央捕房昨日宣佈、又有廣西路白克路口、亦架設鐵絲網、長期禁止通行、

週三物品價格

下表所列、為五月六日週三平均零售物價、此項物價表、為工部局工業社會處所編、以備主調整雇員津貼參考之用、

品名	單位	五月六日平均售價
工部局米	市升	二·九〇〇元
國米	市升	五·五五六
碎苞米	市升	二·五三〇
麵粉	市斤	三·三〇二
青菜	市斤	·二八二
黃豆芽	市斤	·八二〇
鮮豬肉	市斤	九·五八〇
鮮魚	市斤	一·八三一
豆油	市斤	七·五七三
醬油	市斤	一·六二三
煤球	擔	三五·四〇〇
細布	市尺	二·四七一

拐賣少女機關 法捕房破獲

法總巡捕房中西探員於昨日上午、偵悉有人在辣斐德路靠鐵門口之新祥旅館內、私設販賣人口機關、爰於十時許、按址馳往該旅館、在廂前樓五號房間內拘獲男女拐匪五名口、並起出被拐青年女子二口、該拐匪等正在論價成交之際、一併帶入捕房、訊之被拘之各拐匪等、均承認拐賣少女不諱、並查得若輩在租界內被拐騙之女子、販賣往外埠者、為數甚多、捕頭飭令收押、聽候詳細偵查後再予法辦、至被拐兩女、暫留聽候傳家屬領回、

美僑收容所 宛如世外桃源

房屋軒敞綠樹成蔭 設備管理擘劃周詳

法租界最富詩意之貝當路上、有美國難民收容所在焉、該處原為美國學校校舍、太平洋戰爭爆發後、乃由美僑協會及美國紅十字會改為收容貧苦美僑之所、目下棲身於斯者、男女可一百五十餘名、彼等大抵受戰事影響而致失業、生活無依、不得不由以上兩團體予以救濟、供以給養、且行動自由、誠可謂難民羣中之天堂矣、茲悉其梗概如左、

草木蔥蘢 桃源世界 美僑收容所之確實地點、為貝當路五十三號、適當美國社交禮拜堂之對面、房屋暢大、而四周綠樹成蔭、際此春夏之交、置身其中、其嫻靜幽雅、不啻世外桃源、進門處有屋一幢、目下為糾察員等集合之所、門禁森嚴、不易輕入、屋後為大操場、對中為辦公廳與教室、現已改為主要之收容所矣、場之右為原校宿舍、現不復啓用、校之東北隅為健身房等、設備均極完全、校之東為空地、今已開闢為種植之場、唯見一片蔥蘢、有人躑伏其上、每當晨曦或夕陽、其景尤美、

兩會管理 熱忱服務 收容所由美僑協會及美國紅十字會聯合管理、以安德遜君為最高負責人、經費各項悉由該兩會籌劃、事務決定之權、亦操之其手、收容所內另設管理之機構、秉承協會及紅會之意志、處置各項事務、其首腦為愛特姆遜、下又分設若干部份、有調度飲食者、有負責醫藥者、有担任糾察者、亦有擘劃娛樂等等者、分工合作、相輔而成、工作人員或受薪、或盡義務、其形式雖異、但其工作之精神與夫服務之熱忱、以及管理之科學化、難民收容所中、實罕其匹、

食宿其間 優哉游哉 收容所為一三層大廈、主要設施、均在其內、有辦公室·寢室·膳堂·休息室·圖書館·廁所及其他衛生設備等、所內收拾整潔、佈置良好、仍不改學校色彩、內中收容者凡一百五十餘人、以男子居多、彼等之家眷、大致均於前年十月後返國、本人留居上海、戰後即賦失業、財源斷絕、乃經美僑團體接濟、膳於斯、宿於斯、生活無慮、其他尚有若干俄籍或無國籍之婦女、亦棲身在內、彼等於太平洋戰爭爆發前、與駐滬美軍士結婚、迨良人出征、而戰爭爆發、乃稱已藉結婚而得美國國籍、要求美僑團體收容、衣之食之、亦一趣聞也、

天涯淪落 同病相憐 所內難民之起居、並不由所當局予以規律、亦不強之担任任何勞役、以資生產、除思鄉之情外、一日三餐、可謂飯來開口、茶來伸手、無憂無慮、食物雖非精美大菜、要亦簡單可口、主要食糧、大致為碎麥碎米等、咸為戰前美紅會存貨、量固有限、質極優良、所內難民、行動自由、出入並無限制、惟須向糾察人員聲明事由耳、除進膳·就寢·出外·三事外、時間大部化於運動娛樂及閱書等、被收容之人、當然個性各異、但共同之遭遇、造成共同之興趣、一百餘人似一家、亦人間一大樂事、

瑞士領署辦理貸款 美僑團體對於所內難民供以膳宿外、又救濟一般不留宿所內之貧苦美籍人民、美國紅十字會乃特備三輪腳踏車數輛、每日中午及夜晚、運送食物赴界內各地段、周濟貧民、該車黑色、與普通送貨車形式相仿、上書白色「美國紅十字會」字樣、每一三成羣、遊行街頭、頗引人注目、最近美僑協會由代管之瑞士總領事署辦理生活貸款、俾一般生計難以維持之人民、得獲將伯之助、連日申請者、極為踴躍、收容所內之難民、亦得照章請求、如此既有膳宿、又得貸款、難民一變為紳士矣、

撤退美僑 棲身所內 最近華北華南之英美官民來滬集中候輪撤退者、為數甚衆、除外交人員及領事官等住宿華懋飯店國際飯店外、普通僑民幾全棲身於美僑收容所內、其膳食由該所料理外、但費用則由其他當局負担、聞每人每日費用在四十元之譜、原住所內之美僑、一切仍由美僑協會及美紅會負担、（復向華盛頓政府津貼一部份、主要財源、不出本地捐款範圍）、該收容所成立迄今、已屆數月、以地處僻靜、乏人問津、且負責人士、埋頭苦幹、不尚號召、外界參觀、一概拒絕、故知者尚少耳、

捐款報告

申報讀者助學金

昨日承本報讀者惠捐助學金計二百五十餘元、熱忱至感、捐款台銜如下、凌母王太夫人（節壽延費）二百元、夏琅雲二十一元二角、裴青二十元、無名氏（收據號碼一一一七九）十元、共計二百五十一元二角、前存四萬五千七百三十四元三角三分、總計四萬五千九百八十五元五角三分、

工部局本年度預算（七）

（甲）經常收入表（單位元）

下表所列、為本年經常收支預算、與上年相比、所增減之數、其所以增減之緣由、已在上文各該收支項下分別說明、

項別	一九四一年預算	一九四二年預算	增	減
地稅	一九,四五〇,〇〇〇	一八,一七〇,一四〇		一,二七九,八六〇
西式房屋市政總捐	三二,一九八,〇〇〇	三一,九三〇,〇八〇		二六七,九二〇
華式房屋市政總捐	一三,五五九,〇〇〇	一四,八九一,三六〇	一,三三二,三六〇	
市政特捐	二,九八八,〇〇〇	六八,四八〇		二,九一九,五二〇
特別廣告捐	一〇〇,〇〇〇	九〇,〇〇〇		一〇,〇〇〇
碼頭捐	六五五,〇〇〇	一八〇,〇〇〇		四七五,〇〇〇
執照費	一〇,五〇二,〇五〇	一五,五一一,〇一〇	五,〇〇八,九六〇	
本局房地產租金	六一七,〇〇〇	一,一六〇,八四〇	五四三,八四〇	
公共及本局所辦事業之收入	一一,五二六,六九〇	一一,七二一,一〇〇	一九四,四一〇	
娛樂捐		四,六五一,〇〇〇	四,六五一,〇〇〇	
許可證費		三五〇,〇〇〇	三五〇,〇〇〇	
雜項收入（連教育收入在內）	一,〇七〇,〇〇〇	一,二六八,三六〇	一九八,三六〇	
新徵之稅—零售物品稅		五,五〇〇,〇〇〇	五,五〇〇,〇〇〇	
—電話捐		三,五〇〇,〇〇〇	三,五〇〇,〇〇〇	
—旅館帳單旅館與餐館所供食品等之稅		六,〇〇〇,〇〇〇	六,〇〇〇,〇〇〇	
自普通準備金提撥之款	一,五〇〇,〇〇〇			一,五〇〇,〇〇〇
自一九四一年轉來之餘款		四二八,八五〇	四二八,八五〇	
總計	八〇,一〇九,七四〇	一〇四,五五五,八五〇	三〇,八六八,四五〇	六,四二二,三四〇
淨增			二四,四四六,一一〇	

南京路大新公司對面電話九三八〇〇

華府商店

時令貨品 特價廿天

·物價暴漲聲中大量犧牲·

是否便宜·歡迎比較

PEACOCK 襯衫 特價 九折

汗衫狂賤
鸞鳳牌蔴紗汗衫 $9.50
80支真蔴紗汗衫 $25.00
901五和駝牌汗衫 $28.00
790龍門牌汗衫 $44.00
香港紗燈汗衫 $45.00

領帶
Duro 達克司丁領帶 $5.50
Floysheim 羊毛領帶 $6.50
Kentuchy 蠶絲領帶 $9.50
Park 派克丁領帶 $12.50

Park 派克領帶 花色新·售價廉

背帶
真皮背帶 $4.50
白皮背帶 $14.50
Hero 金口皮背帶 $24.50

男襪
提花橡口男絲襪 $4.50
滿華橡口男絲襪 $8.00
尼口球襪 $6.50
水晶牌象口真絲男襪 $16.50
水晶牌蔴紗中統男襪 $18.50

·絲襪·香品·提包·
透明併絲舞襪 真絲深跟舞襪 全絲口花舞襪 恩可大而舞襪 加拿大製舞襪 Tangee 唇膏 Michel 唇膏 夜巴黎香水 紅花牌香粉 三形夜巴黎香皂 花旗香皂 惠而康頭油 奇異鐵盒牙膏 特大精顯乳 美來頭油
八元 二元七角半 十二元半 十五元半 二十二元半 三元半 八元 十三元半 五元 二十五元 三元 五元 五元 三元 二元 八元

新式皮包 時花草包 特價廉售

虞洽卿路四二九號南京路口
金谷飯店
中心區域　高尚西餐
GOLDENGARDEN RESTAURANT
膾炙人口　美快午餐
焖爛鷄大菜
（每客十二元）
下午　承接　集團茶點
本店音樂由康脫萊拉斯君播送
電話九〇六〇五・九一六一七

大華
今天榮譽獻映　二時半　五時一刻　八時
勇壯宏偉曠世奇觀
戰雲如雷門　戰士如蟻諾伐　錦衣如繡羅　玉人如花不朽作
價值四百萬金　演員十五萬人
宗教歷史鉅片
此片不觀虛此生
苛政酷刑如狼如虎　視庶民似犬豕驅百姓於水火
賓漢
耶穌降世受難史蹟
奴隸非人生活亡國黑暗制度
今天起座價　三元　四元　五元　六元　包括新增娛樂捐
BEN-HUR

美琪
今明兩天日夜獻映　二時半　五時一刻　八時
埃德門羅　惠廉鮑根　加力飛　巨片行
潘琪摩綸
鐵鳥滿天施百般技巧　麟兒衝千難破重關
FLYING CADETS
飛行男兒
注意：今天起座價三元四元五元六元　包括新增娛樂捐。
星期日准一，二，三・映　勞萊哈台最新巨片　上司頭痛！三軍捧腹！
兒戲兵
陪伴少爺投軍誤入敵陣立功

大光明
今天日夜演兩場　二時半　七時半（三演天明兩場）
媲美萬花團大舞班
俄國歌舞團
尼夫亞石匠監督　三位音樂指揮
LE BALLET RUSSE
藝員五十餘……大樂隊三班
電影化三幕歌舞劇
風流王孫
"BALALAIKA"
一在俄國城某　二在巴黎　三在館會中舞餐
全部歌舞武等彩目六項　踏唱藝精節廿項
星期日准一，二，三・榮譽獻映
曼兒奧蓓朗領銜
情幻

南京
今天榮譽日夜獻映　二時半　五時一刻　八時
曼兒奧蓓朗
亞歷山大戈達無上言情巨獻
LYDIA
千變萬化，女性心理的神秘
情幻
合歡有結　花月無盟
星期日一獻映　丁霍爾德驚人傑構
驅車戰將
今天座價二元　二元半　三元起
暴風劫

霞都
今天獻映　二時半　五時　八時一刻正
桃樂珊拉摩

國泰
今天日夜榮譽獻映　二時半　五時一刻　八時
勞萊哈台　空前絕後滑稽巨片
兒戲兵
陪伴少爺投軍誤入敵陣立功
上司頭痛・三軍捧腹・
GREAT GUNS
木頭人大戲台　射！作人離間施肉靶　翻醋打！
星期日准一，二，榮譽獻映　歌星瑪莎愛茄領銜
眼兒媚
是一首抒情詩是一幅風景畫　樂師一片癡心　貴婦滿腔熱情
隱身大盜　上集　星期一上映
今天座價二元　三元　包括新增娛樂捐

金門
三場獻映　二時　五時　八時一刻
葛萊泰嘉寶
新拷貝　瓊宮恨史
生死長訣別　此恨無已時
◀下期榮譽獻映▶
全部鮮艷五彩鉅片（葛麗亞嘉蓀）
慈母心腸

光陸
二時　五時半　八時　十一時
票價　二元　二元半　三元　連加娛樂捐在內
同命鴛鴦
星期日起　**亂世忠臣**

巴黎
二時半　五點　八點半
洛麗泰揚　羅鮑華　浪漫熱情鉅片
二度蜜月
星期日映　**南海慾潮**　加早場

蒙
白爾路太橋
二時　四時　六時　八時
王美玉　王雪艷　王龍東　王乃心　王劍　合演
梨花夫人
但見新人笑不聞舊人哭
後天　國華鉅片　**艷屍**

國聯
電話：九二六二六一
新貢獻　綜合新片天天換
天天四場　一時半　四時半　六時半　八時半
一元　八角　二元　二元半
無上風趣喜劇！
劉瓊　王慕萍　合演
歡喜冤家
殷秀岑
後晨加木片早場
十二至十六　**卓文君**　袁美雲
十七至廿一　**美人賊**　李綺年
廿二至廿六　**標準夫人**　陳燕燕

金都
電話三一四〇三
今天日夜開映　二時　二時半　七時半
第廿九天映
周璇主唱四大名歌
二十大本一次映完
周璇　白雲　慕容婉兒　袁紹梅
上下集
惱人春色
映期持久　盛況獨一
國華哀情巨片　張石川　何兆璋　合導
後晨十時加一場　座價二元

生生西藥行
選貨高於一切
定價低於一切
專售各國新藥　工業原料　醫療器械　衛生用品
特點　行情正確　誠實服務　電話詢問　隨接隨答
地址　九江路七一七號
電話　九〇五四六號

夏老太太壽逾百齡

平生節食少眠知足常樂　彌留之時猶徵得一教友

虔誠奉教刻苦自持

夏老太太畢太夫人、係寧波夏老牧師志水公之德配、已於前日（四日）下午壽終滬寓、享壽一百零一歲、如此大年、殊不多觀、足與馬相老後先媲美、記者昨特走訪其至親劉君、將夏老太太生平事跡、詳加調查、分述於次、

扶難救急　夏老太太寧波慈谿人、幼年即皈依宗教、乃一基督教信徒、嚮昔在教會中執教、即在會學校卒業後、誨人不倦、得暇時常往鄉間佈道、宣傳基督眞理、後嫁夏志水牧師、即從事傳道工作、四五十年如一日、含辛茹苦、扶難救急、嘗典質衣飾、以應急需、

宣揚宗教　早年育有子女各六人、並有兩姪、胥賴其扶養成人、從未僱用一女傭、其後子姪輩相繼長成、恒相敘一堂、早晚祈禱、虔修禮拜、灌溉基督眞理、宣揚宗教、凡寧波慈谿一帶、感受老太太而信教者、奚止數千萬人、

日進三粥　經記者叩詢其老太太康健秘訣、據謂、並無其他攝生秘術、惟食宿均少於常人、年逾七旬後、即開始飲粥、一日三餐、均食稀飯、邇來每頓約一小碗而已、而清晨恒在七時前起身、披讀聖經、意興盎然、知足而常樂、遇不如意時、一切聽諸天命、恒訓誡子姪輩不苟安、毋奢躁、爲座右銘、

好學不倦　夏老太太向住寧波鄉間、於八一三滬戰時、始由其孫等迎迓來滬、寓居台拉斯脫路外甥婿處、因伊雖以五代相見、惟六子均謝世、其孫甥等散居各處、服務於銀行界者爲多數、平時老太太精神飽鑠、健步如常、看書寫字、爲日常工作、近兩月來、日間多嗜睡、惟一經醒來、即手不釋卷、

彌留一瞥　據劉君云、舍聘有西席韓女士一位、與老太太意氣相投、情感彌篤、老太太時勸其皈依基督、而韓唯唯否否、終未實現、當前日老太太臨終時、留滬家屬、均隨侍在側、而韓女士適亦在旁、斯時渠神志尚清、伸手向韓女士拉手、旋即含笑而逝、魂歸天國、事後韓女士感受其信心、決心爲基督教友、雖老太太離去塵世、而臨終時猶徵得一教友、實難能而可貴也、

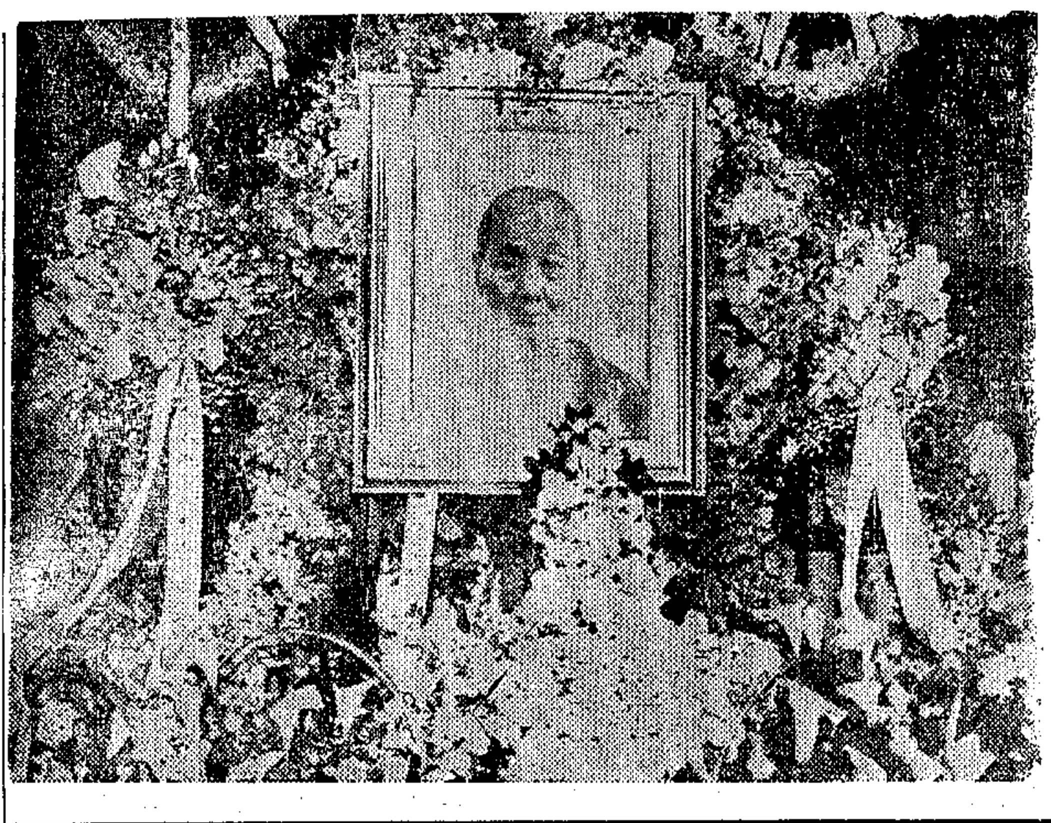

夏老太太殯殮時之哀榮

刺傷童貞姑娘案　兇犯判罪

（華光社）江北人張炳生、三十八歲、在法大馬路五十七號鉛皮店充當鉛皮匠、所有天主堂街三十七號聖彼得堂、以及附設之曉明女子中學一切修理事務、均屬張前往修理、故張熟悉堂內情形、深知各童貞姑娘之貯藏室、並不加鎖、乃於本年二月間潛入堂內、將儲備票八百元竊去、並將價值七千元之鉛皮二十六張一併偷走、變得款項、盡送於賭檯、事後法捕房偵騎四出、因張避於虹口、無法逮捕、不料上月間張再度復去、被該堂中西童貞姑娘五六人查見、正擬鳴捕、張竟抽出利刃、將伊等刺傷逃逸無蹤、卒由法捕房派幹探邵關榮將張拘獲、依强盜罪起訴、昨午判決張炳生强盜罪、處有期徒刑三年四月、

竊假某律師名義　利用電話詐財

誘稱發起慈善募捐　蔡福康被騙二百元

茲據蔡福康君來函、述及在電話中被騙捐款、事出離奇、函代列佈如下、月之五日、休假在寓、忽來一電話、自稱某某律師、互相問候之後、即云、現在同仁會發起慈善募捐、本律師名下應募若干、額定三種、甲種五百元、乙種三百元、丙種二百元、先生素係慈善爲懷、慷慨解囊、請認一種、並在至親好友間廣爲募集、功德無量、余因某律師情誼深厚、難於推卻、即自認第三種、當時言明今日爲五五紀念日休假、該款需明日在辦事處交付、電話掛斷不及一刻、又來一電話云、先生辦事處地址不甚詳、還是將府上地址詳示、乃即據實以告、接云、今日正在虹口地段收取捐款、爲便利計、希即將捐款交收款人帶下爲感、應允之下、不多時、來一茶役之流、備有收據一紙、速取空花瓶一對相贈、携款而去、後詳爲觀察收據具名處、有同仁長方圖章一、簽名爲陳潤梧、及同文方圖章一、此捐爲某律師經手、該臨時收據、似須某律師具名收據、既爲慈善捐、爲何反贈銀瓶、因此懷疑、次日通電話問某律師、答稱無此事、始知遇騙無疑矣、諒類此事情、恐非余一人也、今爲揭破騙者之術、特此廣告讀者、以及慈善諸士、切勿再受此冒名拐騙者之蒙蔽、

判處徒刑五年

木匠强姦童養媳

浦東南匯人范林生、現年三十六歲、在福履理路二八四號木匠店爲夥、尙未娶妻、平日食宿店中、會有店主之童養媳陳巧雲、十五年華、蘇州籍、生得天眞活潑、惹人憐愛、范工作時與伊朝夕相見、竟起歹念、於上月初、范色膽包天、携帶鐵器鑿子將陳女之房門鑿開、用强將女姦污、女覺痛驚醒、正思叫喊、范乃抽出兇器、向之恐嚇、禁女聲張、否則置之死地、女從此屈服、嗣後范每晚潛入與女同睡、絕未被人發覺、直至十七日始被女之姑婆陳沈氏、鳴捕將范逮捕帶入捕房、依法起訴、昨午判決、范林生連續姦强未滿十四歲之女子、處有期徒刑五年示儆、

英美醫院　歸防疫會管理

上海泰晤士報云、日文大陸新報昨日（六日）載稱、上海之英美醫院及療養院、於開戰時暫交上海防疫委員會管理之下、今將無限期在該委員會管理者、今後繼續工作、此乃上星期六與當局商榷後決定者、故防疫委員會現已擬具經費預算、並擬添增醫院人員及補足醫藥用品與配備、俾供各院之一般需要、可於八月杪滿足、

萬利公司業務忙

中央路二十四號八樓萬利公司、專營雙馬廠單、小額交易、自開幕以來、營業鼎盛、新舊顧客、莫以該公司規模宏大、信譽卓著、行市準確、手續簡便、費用低廉、服務週到、相率趨之若鶩、故將來業務、當更蒸蒸日上也、

昨日本報發報時間六點四十分

申報船期表

出口

▲寧波班
萬吉　八日下午三時　泊揚子碼頭
華濟　十日下午三時　仝上
海通　十一日下午三時　仝上

▲定海班（乘濤沈家門）
華濟　九日下午五時　泊廣信碼頭
新平　十日下午五時　仝上
華翔　十一日下午五時　仝上

▲崇明班（堡鎮・南門港）
江蘇　每日上午八時　外灘一號碼頭
浙江　八日上午九時　仝上
慶寧　九日上午九時　仝上

▲通州班（任家港・天生港）
南通　八日下午九時　十二號碼頭
旭平　九日下午九時　仝上
華平　十日下午九時　仝上

▲青龍港班
華康　九日上午十時　乘濤東一號碼頭
華風　十日上午十時　十二號碼頭

▲瀏浦班（十一圩港）
長豐　八日上午六時　外灘六號碼頭
華安　九日上午七時　泊外灘六號碼頭

▲口岸班
八圩港　天星橋　揚州　五圩港
天伏州　河口　佘家坂　八江口
霍家橋
華祿　八日下午二時　外灘二號碼頭
華泰　九日下午二時　仝上
五太古　十日下午五時　仝上
華萬　十一日下午二時　仝上
六太古　十二日下午五時　仝上

▲江北班
陰常沙　張黃港　外灘四號碼頭
安和　八日中午　新生港　仝上
安泰　十日中午　新港

體育新聞

震旦盃慈善足球賽　震旦法捕下週決戰　明日下午有二場

震旦盃慈善足球賽、震旦對法捕一場、勝負有關錦標得失、原定上週舉行、因雨改期、現經主辦當局決定於下星期一（十一日）下午五時半在呂班路該校球場交鋒、震旦將邀新自津來滬之名將高巴杜斯基助陣、以厚實力、預料屆時與法捕定有一番劇鬥、又明日（星期六）下午二時半起有兩場對壘、合羣白戰暨中丞、合羣紅遇鴻源、如天雨則改至星期日晨九時舉行、又門票方面因法公董局增捐三成、故亦予增價、明日爲三元五元兩種、星期一則一律五元、茲將秩序錄下、

▲明日（星期六）
合羣白－暨中丞　二時三十分
合羣紅－鴻源　四時一刻
▲十一日（星期一）
震旦－法捕　五時三十分

圓門球聯賽　有十餘隊參加

首屆國斌盃圓門球聯賽、自開始報名以來、參加者極爲踴躍、男子組計有南華・華南・强星・夏光・V隊・密友・白隊・藍星・鐵脣・等九支勁旅、女子組則有鈴聲・上海女中・沙利文・夏光女等四隊、定於下星期六截止報名、

夏光盃籃球賽　週末秩序公布

二屆夏光盃籃球賽、業於日前展開序幕、本週末第二幕秩序業已排出如下、
南華－大同（夏）上午八時
强雄－强隊（光）八時三刻
密友－强星（夏）九時三十分
水隊－五人（大）十時一刻
青聯－藝光（夏）十一時正
鷹隊－鋒衛（大）十一時三刻

小型足球比賽

▲小型球友誼賽、合羣定今日下午四時半迎戰捕聯隊、於辣斐德路東華球場、合羣今日老將阿戴仍親自出馬、陣容堅强、捕聯集華捕與西捕之精銳、雙方陣容錄下、（合羣）姚崇・李作民・陳志勝・唐根福・蕭惠霖・潘鴻海・唐佐文・戴麟經・曾挺凡・朱梅龍・朱錫祥・蕭子文・張挺・陸慶祥、（捕聯）董紹唐・李廣順・王文元・李鴻業・邱尼・張介福・張昭鵬・錢祖誠・諸山拉・莊棟材・吳錫泉、▲徐滙公學主辦之九旬盃小型球聯賽、今日第二幕、松江對浦東於下午五時半在徐家滙該校球場舉行、

萬輪公司
現貨　定貨　工程　服務
男女平跑各式新車兼售舊車
承造來樣新車三輪乘客邊車四輪乘客拖車
不論定造改裝或修理翻新均由專家擔任
故設計安全美觀高人一等
欲加油潤滑檢驗校正祗須電話通知
不論遠近專差接送限時完工取費特廉
福煦路一七一六號（重慶路東首）電話三三一六一三

皇后
電話：九七七七七
今天四場獻映　二時半　四時半　六時半　八時半　上午預售
王熙春
童月娟　梅熹　主演
無上溫馨作
親愛若姊妹　偏偏是情敵
口頭宣傳第一
輪下冤魂
樂園思夢
翻雲覆雨　不堪回首
（後晨加映本片早場）
錯綜曲折　心上人烈慾救人不愧手足情　星夜報信

滬光
電話八四〇五六
只有今天　不可不看
（三場）二時半　五時一刻　八時半
陳雲裳　梅熹
歡樂年年
明天開始售票　現已四場　二時半　四時半　六時半　八時半　獻映　請速購票
奇女子
李麗華領銜

金城
今天日夜二場　二時半　七時半
二十大本　一次映完
周曼華　呂玉堃　主演　傑作
上下集
金粉世家
國泰哀艷巨片　上下集合映　張石川導演
此一只遭！
一次代價　二大收穫
後晨十時加一場　座價上下一律二元

大上海
電話：九三三二二
今天三場　二時　五時一刻　八時半
藝術家成功史　大明星戀愛觀
監製張善琨　編導楊小仲
一年一度巨片
陳雲裳
歡樂年年
梅熹　姜明　張萍　王慕
情場揮掉　視死如歸　生命名譽　置之度外

新光
電話九四五九〇
二時半　四時半　六時半　八時半
轟動全市
賀賓　陳琦　黃河
顧蘭君　主演
人約黃昏後
華新出品　朱石麟導演
自己的太太出去幽會！別人的丈夫來談情！

辣斐
辣斐德路
今天四場　二時　四時　六時　八時
一元　六角　二元四角
少女汪洋主演　香艷肉感　男少歡呼
美女裸浴
新盤絲洞
蝕骨銷魂　洋洋　舒暢體通　綿軟
眼瞞吃冰淇淋　心坐沙發椅

光華
（平日）二時半　五時　八時　星期日　二時　四時　六時　八時　八角　一元
陳雲裳　顧也魯　徐立　傑作
重見光明
愛苗種於父母　親結果於兒子

猛攻頑淋　易得全癒
初發性急淋、慢性淋濁、均能即癒
向稱難治的女淋　尚且早日痊癒
絕無不良反應及副作用
猛力淋打
多元素的得密阿造爾柴製劑
內服用片劑
發行所　大學眼藥本舖　參天堂株式會社
855

可治五淋
NISSEN
Polinon TABLET
破淋恩片
本劑化學的純粹度最高、故其殺菌力較他種製品强大無比、即以少量內服、僅僅數十時間以內、必見消炎、鎮痛、制膿、淨尿之効、一旦治後永防複致。
日本染料製造株式會社

淋疾
化膿性諸症　淋菌性各症
Albasil
東亞最初的化學元素劑
阿爾巴基爾
主治　急慢性淋病・一切化膿症・婦女淋病・中耳炎・膀胱炎・敗血症・腺病・丹毒
包裝　二〇片　一〇〇片　各大藥房均有代售
總經售　山之內製藥股份有限公司
上海百老匯路二六三號　電話四二〇五〇・四一七五〇

淋病
本劑消炎殺菌鎮痛清濁功效面面俱到　服後藥力隨血液之循環無遠弗屆　發生抗淋殺菌之偉大作用　經驗非凡絕無副作用（各大藥房均售）
強利比兒　藥片
總代理處　濟華堂藥房　雲南路四七號

內服驅梅聖藥
新阿斯拔爾撒
藥性和平　服法簡易　預防梅毒　功效奇偉
主治　一二三期梅毒・梅毒預防・再發梅毒・梅毒疹・各種梅毒・皮膚梅毒
萬有製藥股份有限公司
本埠各大藥房均售
上海崑山路一二八號
包裝　一十片　五十片　一百片

淋疾最短期　化學療法劑
鹽野牌
五淋拿根片
無論急性及慢性　速服本劑　一星期　則淋菌小魔　即歸烟消霧散　故「淋疾則五淋拿根」之呼聲　早已廣聞於中外矣
包裝　二〇片　一〇〇片
株式會社鹽野義商店　上海出張所　上海西華德路七〇號

杜美
二時半　五時半　八時半
二元　二元半　三元
賈克彭尼　愛麗絲菲　吉斯脫
艷陽天
華字幕
世外桃花之後又一驚人貢獻
美女成羣　場面偉大　噱頭百出

平安
二時半　五時　八時一刻
泰羅　林鮑華　妮達　香艷熱情喜劇
白晝夫妻
注意　座價二元　二元半
明天星期日加映早場　**蘇士**　一律座價兩元

榮金
二時　四時　六時　八時
國華古裝鉅片
周璇　呂玉堃　舒適　袁紹梅　主演
梅妃
玩帝皇於股掌　操生死之大權
明天映　海陸空大恐怖偵探片　**破黨**

九星
今日三場　二時　五時半　八時半
密雷倫　主演　熱情巨片
野性美人
全部天然五彩
下期映　**掃蕩羣魔**

興業股票公司
代理買賣華商股票
（地址）二馬路證券大樓廿二號
（電話）九一六二六　九一一二一　九五九七三

泰豐銀樓銀器平價
在金價上升中敝樓所有原當銀器整舊似新仍照平價出售不計工資貨價不合包退還洋專收金銀首飾珠翠鑽寶收價比衆抬高承蒙賜顧無任歡迎　地址三馬路雲錦里西首　電話九〇九二九

華股投資大本營
五豐企業公司
買賣華商股票
規模最大　籌碼最足　行情最準　成交最速
地址　北無錫路七十三號
電話　九六八一〇　九五〇四二　九六三〇九　九一三三一
（簡章承索即寄）

商業新聞

華股業中唯一首創者
華商永昌股票公司
專營代理買賣華商股票
歷史悠久　組織健全　代理商　成交迅速
地址　九江路證券大樓二四五號
電話　九〇九二五・九六四九八

公債再升

公債晴盤，昨市賣戶又暫停止、市價又緩緩趨漲、人心安定、補空交易略多、隔日跌落最多者、漲亦較鉅、行市自四月二十八及二十九日連跌兩日、市價發現最小價後、即轉漲後必跌、跌後再漲之局、近日即係此種形勢、足徵賣方一度瀉出後、因市價已小、俟其稍稍回復、再行出脫、而多方乘賣即買、確不抬價、浮空每於大跌之後補進、市價因此高低無常、亦幸賴有此耳、否則一味趨跌、殊與公債前途關係非淺、目下趨勢、尙在爭奪中、昨買方以三十八號代姓昶買進較多、承康・仁豐・五和・亦有相當吸收、潤德・新華・順利、及同順均有多少買進、市價結果、一律回漲七八角至一元一角、成交約六十餘萬元、茲列簡明表於後、

類別	最高	最低	收盤	比前日
統甲	六六・三〇	六五・七〇	六六・〇〇	漲・八〇
統乙	六〇・三〇	五九・八〇	五九・九〇	又〇・九〇
統丙	五九・七〇	五九・一〇	五九・七〇	又〇・七〇
統丁	五四・八〇	五四・二〇	五四・七〇	又一・二〇
統戊	五七・二五	五六・七〇	五七・二〇	又〇・七〇

中西股票依然軟化

昨外股現貨仍疲、交易頗旺、共三萬九千三百股、信和成交最旺、共做開一萬八千股、價由十七元一角猛退至十五元三角、終爲十六元半、軋小一元半、怡和一千二百股由四十元降爲三十八元半、一千股中紡二十二元、四千五百股上海毛絨十五元三角、降爲十四元、六千股業廣二十八元七九降至二十七元、二千股怡啤十一元七角、退至二角、一千股中營十六元半、退至六元、一千股滙衆二元一角、二百股杭業十一元、七千股鋼業二十元降爲十九元、一千股紙業十一元九八角、二百股祥泰木行三十五元半、六百股英達區二十二元、五百股英楂華三十四三元、一千股克羅華二元七角、五百股橡皮信托十四元、餘未成交云、

昨華股仍帶軟化、中國內衣由二十四五元、永安升一元、達六十二元半、大新五十二元、中法（新）由六十元退至五十九元半、新亞（新）三十五元、退爲三十四元半、生化二十四元半及二十四元、新亞酵素二十二元半、新亞科學十七元半、九福製藥二百元、大中華火柴一百五十四元有賣戶、冠生園二百二十五元、華商電氣十八元及十八元七五、中一信托三十五元、南洋烟草九十六元云、

現金漲後稍回　押款傳說不確

昨現金紛赤晤市、先漲後稍回、二萬二千元大關未易衝出、蓋聞銀錢業承做黃金押款盛傳後、突悉不確、人心致由堅轉穩、自晨每條（十兩）初因近來力售不懈之現金號忽來拖進、首先成交價即高三百元、爲二萬一千三百元、證券商銀號及茶幫之爭來收吸、市價上升更速、一共七百元、最高二萬二千元、爲金號與另一證券商售出、利多傳說不確、十點後價步見低落、十一點半最後成交價爲二萬一千三百五十元、比上日軋升三百五十元、上半日有七百元高低、成交稍旺、下午價已升至二萬一千六七百元、

銀樓首飾金每兩兌出價、大新同行均先掛高爲二千三百元、後回下五十元、計二千二百五十元、（收進減二百元）紋銀掛十八元、黑市價亦升至十六元二三角、銀幣一枚亦漲爲九元六七角云、

金鎊步漲不已

昨外幣市況、英美金鎊各十元、前者爲五百二十元、後者爲五百三十元、美金票三十三元四角有售出頭寸、香港仍爲五元二三角、軍用票晨開七元二角二分、開後曾漲至二角四分、嗣忽小至七元零八分、最後爲七元一角二分、比上日計小一角一分、

貨幣種類增　銀錢業通告手續繁

昨錢業公會拆息、升起一分、掛一角、划頭票據貼現率、每千元曾做高至廿二三元、後回下至十五六元、略高、新舊法幣售價仍三角一二分云、

本市銀錢業臨時聯合會昨日通函各行莊略云、查本年三月九日本會議決、通告各行莊凡九日以前存欠款項、概以舊法幣收付、九日起收受存款、其爲舊法幣或中儲券、應分別開戶等語在案、茲爲內部手續一律並日後易於辦別起見、經議決補充規定如次、㊀五月十一日起各行莊所開存單存摺或票據、以及簽訂各種放款契約、如以舊法幣爲本位者、應一律書明舊法幣字樣、（一劃頭則書舊法劃頭）倘單據上原印有國幣字樣、可另加舊法幣三字圖章於國幣之旁、其用中儲券者、亦同樣標明之、㊁凡在三月九日以後至五月十日以前、在此期間、除中儲券往來者外、其已開出單摺及所訂契約等等、雖未經書明舊法幣、或僅用國幣、法幣、及劃頭字樣者、在事實上確爲舊法幣、自應一律仍以舊法幣爲收付之標準

紗市續向下游　實銷不暢

棉紗市況、賡續不振、此因現貨銷路欠暢、致人心軟化、而傾向下游矣、四二支藍鳳一萬三千五百元至一百元、最後爲二千一百五十元、四十支彩球一萬二千三百元、四十支日光一萬二千二百元、六十支藍鳳二萬三千元、四十支寶光一萬〇三百五十元、三二支仙桃雙股一萬一千九百五十元、六十支五子二萬三千元、二十支藍鳳七千三百五十元至二百元、二十支雙馬六千五百八十元、二十支月琴六千五百八十元、二十支雙地球六千三百九十元至二百八十元、二十支天女六千二百八十元、十六支紅雀星六千三百元、十八支織女六千二百五十元、十支寅子軍四千七百元、十支紅雙馬四千八百元、十支雙地球四千六百五十元、十六支金橋六千二百元、六十支熊蜂六千二百元、二十支雙馬廠單初開價爲五千七百五十元、此時檯面上一致吐出、少頭鬆至五千六百七十元、此盤稍有迴旋、即落至五千五百六十元、收盤稍回昂爲五千六百元、目前紗市、恐有一度軟檔也、

棉布大戶仍不放鬆

廠布　昨市勢續軟、蓋以實銷交易寥落、小額手貨肯鬆故也、但大戶多頭依然堅持不放、且有逢低吸收、十六磅地球粗布仍喊二六〇元、飛鴻二四六元、十二磅大鵬細布三三五元、地球二二六元、富貴二二〇元、八磅振中一三三元、雞鷄士林三五〇元、桃花女三四八元、均有成交、

東布　晨市跌風續盛、後市稍見回升、較前日細布又跌二元、十二磅龍頭細布新單開盤價爲二八二元、小至二七六元、午收時爲二七九元、下午二七九元做起、升至二八二元半、收盤於疲滯中尙帶堅穩、四君子嗶嘰紅單最高到九元三角、最小降至九元〇六七分、晚收又升至九元二角九分、

雜糧互有榮辱

豆類交易日減、蓋以本街店戶皆期待統制者派貨中、故買戶甚稀、市勢均呈疲軟、昨售開崇明沙蠶一百包、價爲一百三十元、又沙赤一百三十包、價二百三十四五元、苞米實銷續形良好、貨主售意頗俏、價又喊提三四元、昨售開西貢新苞米一百八十包、價一百八十二元送到、一百八十元自出、蕪湖苞米五車價一百八十元至七十八元自出、又路貨一百八十四元、

豆餅內銷猶懈、浮戶散戶略有鬆脫、價乃見挫一二元、計開姓記豆餅五月份舊棧單一千片、價五十六元七角半、又六月份舊棧單二千片、價五十六元四月份新棧單五千片、價七十元至六十九元、利字餅三月份新棧單一千片、價六十七元七角半、又五月份新棧單五百片、價六十九元、

麩皮供求均稀、僅由浮戶售出二鑫大包麩皮三百包、價爲一百十二元、

五金稍得活動（續六日）

二千磅及二百磅黑鐵坯子、昨日有所做開、外埠則因運輸之困難更因領移動許可證之不易、故雖得有所發展、刻在市場成交與活動者盤圞本街、先由印刷廠購進、而後熱水瓶廠及小工場作、以致人心堅昂、行盤看好、昨午前沽一萬三千五百元、午後暗盤又緊、同業有不肯脫手之感、二百磅貨則沽一千四百元、

廿號
黑鐵皮頭　又　一二、〇〇〇
十二號十四號
新羅皮　又　一四、〇〇〇
花色酌加
正號鋼羅皮　又　一六、〇〇〇
正號鋸條　又　一六、〇〇〇
新洋元方板　又　一〇、〇〇〇
花色酌加
新三角鐵　又　一二、〇〇〇
又
老熊鋼雙馬鋼箱　八〇〇
（未完）

火柴專賣悉將成爲事實

國貨感想如何

日用品近亦呆滯異常、如火柴已召集代表磋商、自即日起、同業均向公會登記存量、嗣後華中經銷火柴、均由軍配僯寸協會配給、本市指定同行二百八十家、依照規定發售、但是貨品頗形枯燥、如華洋廠因原料不濟、大半停頓、美光廠存貨較多、其餘多售罄、各廠存貨均配給市銷、將來續製、或須原有牌子一律取消、劃一商標、盛傳有時間問題、目前市面、形成衰弱、因實銷不振、人心恐慌、及種種壓制、紛求脫手之故、昨市如美麗牌每箱五千四百元、鳳凰牌五千三百五十元、金鼎牌四千七百五十元、雜牌四千四百元、固本皂二百二十五元、白祥茂皂二百九十五元、箭刀皂二百六十五元、黃祥茂皂一百八十元、白禮氏洋燭一百八十元、

德記公司
行情報出
專營　廠單　一色一百起做　軍票　衆業股票　一起做
立可成交
贈送　精美手冊　紀念茶杯　保留成交單另有
鑽石贈品
詳細辦法請至本公司參閱詳章
中央路廿四號六樓　六〇九號至六一一號　電話：一〇六九九總線

卡爾登　電話三四〇八三
日二時半　夜七時半
五元　四元　三元　二元　一元
今天日夜獻演
萬家擁護　一致推薦　風格獨創　偉大喜劇
荒島英雄
原著：巴雷　編導：佐臨　音樂：黃貽鈞
演期有限　欲觀從速
歌舞艷麗　演員精銳
堂堂陣容　無敵之選
上海藝術劇團

滬光　明天　日夜四場獻映　二時半　四時半　六時半　八時半
今天預售：上午十時起
李麗華　梅熹　韓蘭根　陸露明　孫敏　殷秀岑　章志直　楊志卿
新藝巨片
奇女子
十二年含冤・好夫妻活拆・
救夫！殺夫！辱母！辱女！
奇情奇事奇女子　怪社會怪形怪狀
製片主任　嚴克俊　導演　文逸民

中旅　天宮劇場
今晚大獻演　明後日夜兩場　八時起演　五元　三元
人慾世界　暴性醜露的劇　人慾橫流
美名作家雪尼霍華原著　・榮譽普利策獎金・
・喜劇形式　悲劇成分・
人慾
・人類自私・人類殘暴
女性遭遇　警爲天仙　借求友愛　大錯鑄成
不過任青春火發　幹下了那個勾當
濟鏗編劇　唐槐秋導演

春
陣容佈露
・以出場先後爲序・
徐懋　凌言　馮喆　洪宏　戴耘　王祺
小菌　紅英　仲馬　穆宏　王薇　英子
黃宗英　英郁　林榛　白沉　毛華　芷君
黃宗江　小鏗　藍蘭　小鳳　夏霞　紫笛
史原　何求　異方　王駿　立風　里欽
王即梨　韓非　洪膺　芝瀛
第一流藝人・空前大合作

榮偉公司管理　龍門
（時間）二時半　七時半　（座價）五元　四元　三元　二元（連捐）
日夜二場對號入座
今日獻演　上午十時開始座券
原著：巴金　改編：胡導　導演：姚克
春
中國觀衆久已渴待　文苑奇葩　劇壇鉅製　家家戶誦　婦孺皆知
電話：八一六一七五　電話購票　專差送上
中旅劇團

交通新利器●經濟代步品
汽車式自動車
安全輕快　遠勝包車!!
美觀舒適　賽似汽車!!
穩便四輪篷車　二三人同坐　眞寫意
自己駕駛最經濟　僱用車夫尤便利

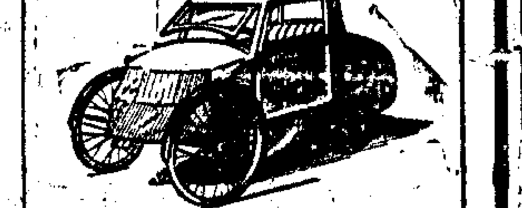

中華自動車公司　試車接洽處
地址九江路四川路口大陸銀行大樓一〇八號　電話一八〇一七七　九二九〇

李阿毛衛生信箱

歡迎投函詢問病症　答覆呈刊　名口克路二五〇號

（施飛問）（一）頸項有塊，是否淋巴腺結核？（二）遺精服英得蒙有效否？須服多少？（答）（一）或是，（二）服三四百片即有效。

（丁俊奎問）忽患風疹，吹風益甚，奇癢，何藥可治？（答）注射九福亞的克蒙有效。

（鄭君傑問）家姊患羊癇瘋症已數年，時發時愈，何藥可根治？可結婚否？（二）前腦時作痛，終日如石壓頂，身倦無神，何藥可效？（答）（一）無根治藥，可結婚（二）注射乙種維生素。

（韓傑問）便中帶血，肛門奇癢，未悉何故？（答）大約是痔，請醫診治。

（瑜璉問）貴信箱所載治狐臭之袪毛水，西名2% Formalin Sol，購時藥房職員稱係消毒劑，未悉如何用法？（答）消毒劑亦可治狐臭，用時可請醫處方。

（王修還問）大便忽不通，胃口仍佳，何藥可效？（答）可服瀉鹽，只進不出，不是辦法。

（沈阿狗問）幼患雞皮膚，何藥能治？（答）注射補力多念針有效

（姚慎初問）家母年五十餘，夜患失眠，甚感苦楚，如何辦法？（答）常服含溴補血多有效。

春秋
春眠不覺曉　欲免此痛苦
一夜聽鐘敲　補血多最好

一本烹飪的書

竹馬

曾經看過契珂夫的一篇小說，那是描寫舊俄中產階級無聊與空虛的生活的，契珂夫借了女主人的口中說道：「道生活好像是永久的研究着一本烹飪的書……每天的不同僅只是道一天我們有湯和肉片，別一天我們有菜蒸肉和肉片而已。」

因爲生活的無聊與灰色，猥瑣與空虛，實在是相同的，年復一年，日復一日，很難區別出那一天的生活是與這一天的含着不同的意義，所不同僅只是小菜上變換的花樣。

現在，有很多的人們是過着這種生活，然而雖是猥瑣與空虛，但是卻沒有像小說中人物們每天打紙牌，吃酒談家常的餘裕，每天是爲米油煤柴廝煩着，每天像機器一般的去辦公，卻還掙不到一家的溫飽，回來往往是一場「父親打着兒子，丈夫罵他的老婆」，這種失去了生活意義與目的的生活，這種泥河一般的生活，在中產家庭中現在是常見到的了。

可是小菜還說不上每天有甚麼不同，不必提甚麼菜蒸肉了，一碗鹹菜，兩條黃魚，日以繼夜，攤在桌前已是幸運的了。不過這生活確如「好像是永久的研究着一本烹飪的書」，但每天的不同，僅只是這一天我們有洋籼米飯，別一天我們有苞米粥而已。

而還有生活得不如的，則連像「烹飪的書」也談不到了，只是好像一隻洋鐵鍋子，……每天的不同，僅只是這一天這鍋子冒着熱氣煮着粥飯，而別一天沒有熱氣，沒有飯也沒有粥……

活在艱辛的時代，當然物質的享受是談不到的，不過運精神也禁錮與墮入像契珂夫所作的小說中所描寫的主人公那樣的無聊與空虛的失去生活的意義與目的的網裏，這該是一件悲哀的事情吧？

嘉言

孫德祥

「驕傲」是「毀滅」的前導；一個意志傲慢的人，他的傾覆日子不遠了。　—莎羅門

他日的成功全靠你今日的預備。　—白倫脫

世上偉大人物的唯一好運氣只不過是有能力和決心去克服壞運氣。　—包拉克

天有不測風雲

金毅

吃過酒釀鹹蛋，塗着寇丹的「摩登脚爪」已經暴露在漏空皮鞋的外面了，（穿不起襪子的該稱爲「赤脚」）不料三個風力集體光降，虎拉虎拉，不要說什麼紗什麼綢禁不得這樣勇猛的襲擊，就是單層的呢絨，也不够招架了。「天有不測風雲」，大概就是指道種氣候而言的。

「天有不測風雲」是文言，譯成白話文，是近乎「人有千算，天有一算」這句話，不過後者的意義較廣，牠是包括氣候而有餘的。譬如說：在西藥上賺了一票的，這些囤積的藥卻醫不了兒子的「病」，因爲這「病」是槍傷。再譬如：到法國公園去「研究」米價，在池邊泡壺茶，看着三三二二的游魚，總算是「安全地帶」了，卻也會「大梨蟹」一大串。這些例子都是屬於「人有千算，天有一算」之列的。—亦所謂「人有旦夕禍福」是也。

發薪的一天

新夢

在這物價瘋狂上漲的激流裏，薪給階級首當其衝，是壓迫得氣息都喘不過來。尤其是厠身教育界的人，待遇素來菲薄，何況在這個年頭。

因此，會使我感到不幸生而當教師，尤其是這期間的教師，更是不幸。每天在粉筆灰中生活着，前吃後空，一到月底，便眼巴巴的盼望着發薪的日子，好像有多少錢到手的樣子。然而到了發薪的一天，錢拿到了手，又會嘆息起來，這一些錢够什麼用？這種矛盾的心理，時常在我的腦海中浮現着。

前天又是發薪了，照例簽了字，從校長先生的手裏拿到了一疊花綠的鈔票。沒有發薪之前，老是在期待薪水早一天發出來，可是鈔票到了手，眼淚幾乎流淌出來，拼命的忍住了，浮上一層苦笑在臉上，向校長先生說一句道幾個錢不够買半擔米。「時勢犯就，愛莫能助，中途又不能增加學費。」校長先生也以笑來回報，表示嘆息，好像同情而沒有法想。

點數一下，手裏拿的一百五十元鈔票，如數寄回家去，加上妻子賺來的薪金，還不足買一担米，何況家裏的嘴有五六張。祇吃飯，別的錢不用，也許勉强够了，然而除了米，不能罷去的東西還多。每天翻開報紙，看看市價，又老是在上漲。當開學之初，照我們的預算，兩個人賺來的錢是够苦生活了，誰知兩三個月中物價的瘋狂上漲，出人意料。走出了校長室，畢竟耐不住了，兩滴飲住的眼淚，便奪眶而出。

五元券使用記

程蔚濤

「頭髮又這麼長了，怎樣還不剃呢？」母親終日的說着，說是像從牢監中放出來的犯人一樣。

爲了明天要去赴一個朋友的結婚之喜，所以又不得不光顧理髮所一次了。

我從母親那裏拿到一張五元券，我想：在這單鈔缺少聲中，理髮所一定不會找的，母親卻對我說：「隨便去買一些日用品吧，找了單鈔再去剃頭。」

「買匣美麗牌自來火。」我把一張五元券向烟紙店的櫃檯上一丟。

「找不出！」伙計白我一眼。

「二匣好了。」心想買二元四角東西總肯找了。

「找不出！」對方仍是這麼一句。

「要買幾鈿才找？」我心中有些憤怒。

「起碼三塊朝外。」

我想，現在二三等理髮所，掛牌二元一角，另加洗頭三角，小賬一角是省不掉的，共計需二元五角，假使買了三匣自來火，要三元六角，找我一元四角，我還可以上理髮所理髮嗎？於是不聲不響的拿起鈔票就走。

掉一家又掉一家……結果使我非常失望，有的要買三元起，甚至有的要買四元才找。

不要挨時候，還是回家拿了單鈔去理髮吧。當我剛剛回進弄堂，碰着前廂房的李家嫂嫂，大家談起缺少單鈔票，她愁眉對我說：「天曉得，小菜場上去買小菜，嘸不單鈔票情願不賣，今天我到南貨店裏去買東西，十塊錢鈔票，買了八塊錢的東西，才找你二塊錢，你說要命不要命？」

「唉！」我不禁嘆了一聲。

垃圾

文震

在垃圾堆中，可以看出最近上海人的生活。

以前，在這個時候，紙見肉骨頭，明蝦殼，黃魚刺，筍皮，蠶豆殼……，紅綠相間，非常美麗。

如今，青菜葉子也不多了，原來許多人家，一日三餐，都是喝粥，蘿蔔乾和鹹菜，很可以下飯了。

風雨同舟

何家支

（四）殘照裏

黃龍一手叉在費長河的脖子裏，一手叉扯住他一條胳膊，差不多是給黃龍押解了進來。維城看是黃龍，不由驚異道：「什麼事！什麼事！」黃龍一放手費長河往前一跌，奔了兩三步差不多是跌進門口裏來。黃龍紅漲了臉道：「這個傢伙，一邊出大門，一邊嘴裏在囉嗦。他說甚麼？他說：饒葉維城那小鬼乖巧，總是會掏出錢來給老子用。維城哥的老子，那裏會是他？他又那裏配罵人小鬼？我黃龍，要問一個明白，才打他個結結實實，服服貼貼。」費長河已經領略過黃龍的一股手勁，手在脖子裏就像是一把鉗子；手在胳膊上，就像是一副鐐子。他回過頭來，苦着臉說道：「我那裏敢罵葉少爺？我罵了他，我就是你的兒子。」黃龍吐了他一口唾沫道：「呸！我有你這樣的兒子，我簡直不必做人了。」

維城對黃龍說了個大概，要黃龍不必去和他計較。又說：「這便是翠珍姊的舅舅，翠珍姊你總該知道，你看在翠珍姊面上，也該不和他計較。」黃龍圓睜了兩眼道：「我聽他罵維城哥，就像罵了我的爸媽，一肚子的不高興。呔！你喚什麼名字，費什麼，費長河。你聽着，你到外邊去，不論在那一處地方，都不能說維城哥不好。況且維城哥，沒什麼不好，你偏說他不好，這就是你的不好。你再跑要到外邊去亂七八糟的說話，我會聽得到。我倒要試試你的河長，還是我的耳長。」費長河道：「誰還說葉少爺不好，再說，我是你養的。」黃龍伸出蒲扇一般的手，又是往費長河的脖子一抓，抓的那脖子裏的皮，又薄又寬，高起了二三寸，喝道：「去！」

（七〇）

腦腎丁

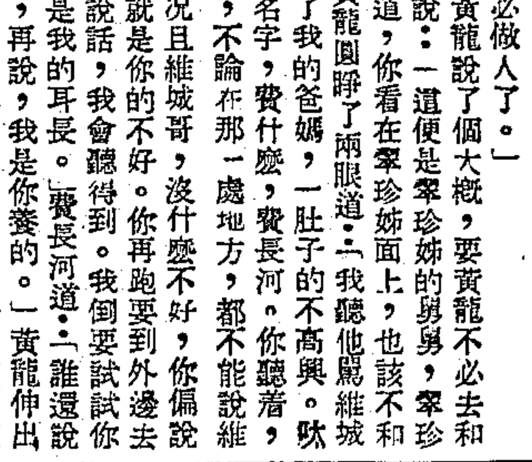

讀書朋友　望文知義
漿來日稀價日高　而今到處聽嗷嗷
同人深識同舟意　特製療饑果腹糕
腹果玲瓏潔且香　中人三只足充腸
尚餘一事堪誇處　冷熱甜鹹總合嘗
腹果
請參觀樣子　呂宋路邑廟市場大殿前

添香讀書會
出借小說・畫刊
每月三元　另立取送部
電話95498
備有目錄簡章　函索附郵五分
地址　北京路640弄餘蔭里五號
女科胡菊堂　寓同室醫

吹蘭香糖

聯美糖果餅乾公司出品

黃金大戲院
地址八仙橋　電話八四二一四

座價　富廳十二元·六時正廳元　四正廳元　花樓元　包廂十元　月樓六元　三樓三元　三樓三元　二樓元

▶今天 三時至八時 公演◀

單德元 劉世英 一枝桃　曹雪芹 張剛斌 遊龍戲鳳　高雪樵 小三麻子 程少餘 白馬坡　袁世海 李少龍 黃一刀　紀玉良 李富春 趙志秋 珠簾寨（徽思解寶）　孫盛武 李世芳（趙月娥） 張盛利 李世霖 張國斌 儲金鵬 各界要求重演 梅氏親傳名劇（全部）生死恨

▶明天 三時至八時 公演◀

劉世英 張慶才 奎　劉斌崑 曹雪芹 查頭關　李世霖 李富春 伯牙摔琴　高雪樵 小三麻子 苗勝春（三本）鐵公雞　紀玉良 袁世海 張盛利 馬盛龍 全部連演 取洛陽 白蟒台　張國斌 李世芳 儲金鵬 吳玉鈴 文壇名作 梅氏秘本 歌戲 舞戲 美艷超羣 全部洛神

大舞台
電話九〇〇〇〇二〇〇

萬人空巷爭看划龍舟
●上午十時售票●●林樹森領銜聯合演出

今天夜戲請早（客滿　勿誤）

全體武生打出手　寶蓋山　李少廣·李酒不比　望江居

全新佈景 二十餘堂　情節比本比佈本 頭好景頭新　二本 三門街　五彩活動 燈光

▶明天日戲◀

張質彬 戰小霸王　王寶蓮 鳳陽花鼓　楊鼎儀 劉慧英 打漁殺家　王英武 碧雲霞 投軍別窰　李仲林 湯懷自刎　張德祿 楊瑞亭 張慧琳 林樹森 李慧芳 劉坤榮 畢春芳 美人計 迴荊州 甘露寺

後天日戲　各界特煩　頭本三門街

更新舞台
電話九〇三二〇·七一七七二

●今夜●
三本將期演二上無　多演本郎三

薛剛鬧花燈·褚遂良舌戰羣奸！　武則天產子　表演精彩萬分　●二本●

陣容堅硬無比　武則天　狄仁傑 便服私訪　馬寡婦 節烈全貞　未觀諸君 火速定座

後天 禮拜日戲　鐵硬陣容 雙劇壇稱雄

孫鈞秋 二本虹霓關　李君庭（前本）天霸 于松後文 周 反串 殷家堡　趙松樵 劉亮 霸天（李佩） 全部 落馬湖 擒李佩　余廉芳 劉全魁 饅頭庵（空中飛人）　小楊月樓 來頭特頭次首公演 大鐵籠山　侯少坡 姜維 趙松樵　小楊月樓 花木蘭 代父從軍

上海戲劇學校
·假座更新舞台·
電話九七一七七一　九三〇七二

座價 四元 一元七角 八角 三元 五角 一元 四角 六角 四角

今天 星期五 日戲 一時開鑼　二四 五次 公演

太行山　探親相罵　法場換子　全本 大四杰村　全本 御碑亭 金榜 大團圓

明天 星期六 日戲 一時開鑼　二四 六次 公演

牧虎關　全部忠義堂　◉全本◉ 四郎探母 坐宮 出關 盜令 見娘 別家 哭堂 回令

共舞台 薛記
大世界東　電話八四四八〇八九八八九八八九

對號入座專差送票　上午十時開始預售日夜座 一律定價 電話送票

禮拜日戲　九更天 麒麟童　應寶蓮 焚棉山　（小小）三叉口

風頭十足　（今夜務請早臨）　第九集

傑力 王富英 殺四門　陳鴻聲 陳桂蘭 四郎探母　趙如泉 王仲臣 斬顏良　王桂卿 （小三）王桂卿 特煩悟空 金錢豹 滿台飛 父課子　陳鴻聲 陳桂蘭 王勝 大保國 進宮

開打 比賽 三王 王桂卿 王富英 加入 王仲臣 打金鞭 造反　陳鴻聲 陳桂蘭 哭監 看得人落淚　趙如泉 嘯是 嘯來得 景佈 乱乱叫 佈景 怪俠歐陽德　趙如泉 岳飛 楊再興 鎮檀州

天蟾舞台
地址四馬路　電話九〇五〇六〇

日戲 二點 下午 十六，十十，點，夜戲 二點 鐘 上午 售票　北京 鴻春社 科班

價目 五元 四元 二元 二元 五角 二元 一元 五角 一元 一元 五角 電購 專差 送上

今天日戲　放牛 小亭嶺 神 觀畫 跑城 得意緣

今夜 初次獻演　九本 安樂王 被困 遭打·貍貓換太子 黑妖狐 智救忠良·千歲得乞佳座 一定初夜 軋演 足

花蝴蝶 出世 東京劫本 武來出 走包 出馬 領強 衆無 彩公 盜藝 色去 人蹤

後天星期日日戲 十八羅漢收大鵬

明天日戲 三娘教子　長坂坡　全本法門寺

張園劇場
靜安寺路 成都路口

亞滑劇 今夜表演 開幕精彩 天演劇

扮 娘舅

血血血血血血 湯底天地頭腦

時間 三時 八時 價目 三元 二元

電話三四二八四

於斗編斗 爺 下期 演准

今天中場播音

大新遊樂場

▶大京班◀ 孫碧筱 劉柏齡 艷芳 坤樂 金寶 林朱 別三集 （日）沖夜 賀虞姬 （夜）劉邦漢

同興女子越劇社　王英桂 小白玉梅 喜 筍娟 百花台（日）（夜）綉鴛鴦

方朔精神國　易美 易方朔 易采桃　莫共妙明（日）（夜）狗趣

●有聲電影●　韓蘭根主演 偉大滑稽恐怖巨片 摩登地獄

申曲 真真劇團（日）中本（夜）末本 瀟湘秋雨 合同記

友聯歌舞團 明星歌舞 周萱 領導

徵求
公易行●電話33635 愛多亞路1327弄三號

出價	特高
唐拾義瘧疾丸	信誼消發滅定

美亞貿易公司

徵求	百郎多息針5%	650.00
	奧拍泰純針	350.00
	古阿可連針5×5C.C.	205.00
	奎諾百司母困針	400.00
	庶冷丁針5×2C.C.	350.00
	百郎多息片紅盒	290.00
	雷佛奴耳粉	1300.00
出售	百司母困針10×1C.C.	925.00
	安妥同針10×2C.C.	425.00
	百賴特靈針10MG	600.00
	男維他賜保命針	57.00

慕鳴里弄號 爾興路四五　電話三三〇二六

公易行
電話33635
愛多亞路1327弄餘慶坊三號（淡水路西首）

出售	
維他賜保命針男用	60.00
維他賜保命針女用	70.00
信誼消發滅定20裝	26.00
50支新惜花散0.6	38.00
50支新惜花散045	29.00
獅牌六〇六 0.5	135.00
獅牌六〇六 045	110.00
大健風片	133.00
唐拾義瘧疾丸 每打	60.00
沃古林眼藥水 每打	29.00
科發痧藥水 每打	14.00

高價徵求　唐拾義瘧疾丸 消治龍 多息 百浪 特效 耳拜 甘片 針 原種 各 到 付 現 製裝 藥品 每打$53.00 $110.00 $620.00 $19.00 出價特高 用卓著

大華行
藥成原料收徵

司度烏蘇百合 各冷利拍郎力 脫丁龍地太護 乳針片丸平而 白魚肝油 魚油精丸

安達祿壽針　沃妙須乃維 古痾羅洛他 林病林維洛

香蛟虫星三號大 同孚路大中里162號 TEL 34854

徵求

鹿苑
念佛印光大師云：戒為一切善法之本……戒諸惡，持戒，仍有犯戒之相……（文字模糊）

分類廣告

回力球
今午五時半起賽　單打十一盤
中央　逸園　八日開彩　五元六月廿　香檳票每張

皇后
南京路口（電話）15912
姚水娟 李艷芳 錢秀靈　今日·秦香蓮　今夜·第十四場（酒淚）相思地　紅樓精彩一節 香菱 演上即

浙東
北京路浙江路首 電話92534
筱丹桂 張湘卿 鳳 賈
今天日戲 雙金花　今夜 蝶魂花影　明天日（蓮香樂）夜戲 天魂蝶 夜影

山西
北山西路
二時 四時 六時 八時
一元 五角 兒童
韓蘭根 殷秀岑 主演 笑片之王
上海淘金記　到處異想天開 兩位寶貝 礙壁

卡德
卡德路
二點半 四點半 八點半
星期六 日加映 四點半
座價 一元八角
今天 冒險 獸片 大 人獸奇觀 希世鏡頭 全新拷貝

明星
青島路
二點半 四點半 八點半
星期六 日加映 四點半
二元 一元八角
名片 當年 明星 胡蝶 主演 夜來香　後天星期 加映 玉碎珠圓 早場

新新
靜安寺路 電車站旁
今天二時 四時 六時 八時
維麥卡蒂 羅蘭 多婁 人獸競存
洪荒時代　蛟龍爭鬥 火山噴裂 大地震撼 爪牙逐殺 弱肉強食

大滬
地址豐口路 電話21989
今天 二時 五時 三時半 七時半
李麗華 陸露明 全體明星 合演 女人心　女人心 捉摸不定 笑吵有理 都道 客滿

西海
八角 二角 五角 兒童
埃洛 弗林 奧麗薇 哈佛蘭 合演 全部俠武 五彩巨片 熱血男兒

浙江
六路 馬霍
今天三開映 新 二時 五時半 八時
價 一元樓下 六角 二元樓上
今天起 ！新增座位
連映不絕 克佐利麥 萬人合演 巨片 聚歷史 鐵馬
請早購票

中央
八二話 〇七七
三時 五時半 八時
價目 一元 二元
今天起映 陳燕燕 劉瓊 主演
洞房花燭夜　男子隨便娶妾。女子貞操第一。

恩派亞
八仙橋 霞飛路
三時 八時
一元 二元 三元
江笑笑（導領）
轟動上海天天狂滿
火燒豆腐店
有戲 戲中
調查戶口
電台裡 發財 得 紅 上舞台 搬 格外 發趣

酒精
（即火酒）
請開明數量 手續價格 投函本報 信箱第702號送

培德華行

出售	
恩安同純針	450.00
奧拍泰純針	390.00
加當片	65.00
10科發痧藥水	14.00
百郎太平片	95.00
烏利龍片	220.00
阿四匹靈片	60.00
百司母困片15's	210.00

徵求	
雷佛奴耳粉	1300.00
百郎多息針5%	650.00
紅百郎多息片	285.00
藥奴食丁針6×5cc	135.00
百司母困針	880.00
消治龍片	115.00
盞世維雄4×10MG	600.00
2×25MG	550.00
脫風旁弗拉文2%5×5cc	75.00

電話：六二八一一
戈登路愛文義路口餘慶里廿號

西藥
買賣下列

徵求		售出	
海典仿	700.00	硫酸奎寧粉	18000.00
碘片	700.00	百司母困針	900.00
無味奎寧粉	500.00	百浪多息針5%	650.00
普羅卡因	155.00	雷佛努兒粉	1300.00
巴比通	1550.00	安樂根10針	1900.00
灰碘	340.00	咖啡精	1300.00
甘汞（加路米）	700.00	藥弗蜜特	600.00
非那昔丁粉	580.00	沙利先酸	155.00
辟拉米同	750.00	先羅樟腦塊	155.00
非諾夫他林	500.00	阿的平 15'S	260.00
藥弗蜜特	590.00	百司母困 25'S	360.00
梵尼林	700.00	百司母困15'S	220.00
鹽酸麻黃素	145.00	藥特靈丸原裝	21.00
硫酸麻黃素	135.00	大健風	134.00
		奧斯得靈鈣30cc	400.00

北京路六六三號三樓五號　電話九六九一一

六合西藥貿易公司
電話九八七九三號

出售	
禪臣依來丁25GM.	7800.00
烏利龍片	220.00
孟沙利先酸 每磅	165.00
孟山都糖精	460.00
赫力維他丸	80.00
加當片	65.00
幾怪帕勒托	60.00
消治龍片	120.00
1介卡羅爾瀉油	240.00
滅疥油卅瓦	62.00
男維他賜保命針	60.00
百郎太平片	95.00

徵求　度冷丁針 $350.00　25MG蓋世維雄針 $650.00　10MG蓋世維雄針 $630.00　5MG蓋世維雄針 $350.00　散利痛片 $44.00

地址，湖北路迎春坊三十三號

申報
十種人事分類廣告
召租 召頂 徵求 出售 營業 聘請 待聘 飲食 娛樂 房地產
特價每行每天二元二行起碼十行為限　信箱免費另贈費用拍紙簿
電話接稿請撥九三二四八

怕被人殺價者
徵求各種物件出售而
近數月來。本公司盛行一時。蒙人為所。收買之風。……華商拍賣公司　電話三〇四八〇　東三五路八號

重價徵求 商務出版舊書
古史易周文集全註·鹽鐵論·李王詩文集·公文集·明版柯文四編·中州文集·范文正集·張·出版格上·投函郵政信箱一府四願商務印書館·新野·李·文·數價·接洽

高價徵買一切文具！
茲願出高價徵求下列各種文具數量不拘多少　12美華牌中鉛筆（又名維納）1H－7H　88高樂鋼筆墨水及紙　派克鋼筆988 968 556 102 眉牌橡皮　依斯·聯牌鋼筆　上海河南路197號商店面洽電話96895

高價徵收文具
凡各種打字帶 打字機 墨水 複寫紙 鋼筆尖 鉛筆 紙張 別針及其他一切文具 文房 均可高價收買　南京路二四號 達商行 電話一九三七五

徵求文具
高價徵求　如有988 968 等銀行鋼筆尖 華中高樂複寫紙 墨水等一切文具 出讓者請至麥家圈新華書局王面洽

徵求
徵求 22號針 32號針 均可惟須真貨 海京或茂盛湯姆京車彈璜針 出價最高接洽處法租界南陽橋華成路五十九弄四號華安棉織廠電話八〇二五〇　又本廠有各種稍次棉毛衫褲 貨高價廉如有意購銷者亦請注意

華昌藥品公司
徵求 拜耳成藥奎寧片

出售	
獅牌	0.15 $24.00
新惜花散	0.45 110.00
新	0.6 135.00
	0.75 110.00
	0.3 19.00
	200.00

地址南京路三四二號 大衆人事委託所內 樓　電話九一〇三〇

高價徵求甘油
茲因配製需用甘油，不論多少，凡願出售者請至廣東路大西洋洋樓五三號（五五至）面洽

徵求凡士林 甘油
茲因正當需用，如顧出售，請至福州路十五號　門口（租界）（法）外灘新號請

重金徵購發電機
茲願出重金徵購真正Home-Lite牌手提式電力發電機 不論新舊 唯須A·C電式 產量一〇〇〇 週率五〇至 二〇〇 或一一〇 二〇〇 六〇 交流電或 有意者請 接洽近江西路漢彌登大廈三一〇號中華電影公司 電話一六〇〇〇

◉徵釣魚竿
無論新舊 價格投函 請開明式樣 信箱七〇五號 申報信箱 鋼製或竹製均可 須完好 不論新舊

冰箱
徵求 其他 可口 冰箱 木箱 格 電 汽水 八百 七瓶 九者 為可 二合 裝或　如有願讓者 請列數及尺寸 最詳

徵求甘蔗板
低價出售 售價投函郵政信箱第一九七八號

克照相機 各種名表
重價徵求 康泰 時計 來 表 手錶 掛錶 機 信箱電9116曹君洽 縫衣機 電風扇 等 小型 來

欲購照相機 手掛表
高等 及 價格 開 詳 請 讓者 將 出 投信 白克路376弄51王洽

高價徵求 腳踏車
不論新舊 價高 步高 平跑 女 電話 166 75454 宅里 賠 培 路

徵求收音機
重價 詳細 開明 投本報信箱 Columbia 最新 式樣 原出

徵拳友
為體質虛弱者或欲研究國術之友，太極拳專家 功夫高深 能負責指導，地址法租界蒲柏路南永吉里十九號 滿劍經書等內

徵求房屋
公共租界北至北京路南至愛多亞路 西至慶路 出租或頂者 請電話三〇一三三

◉徵租房屋
路北至北京路 南至 ……有電話者為合格 分租全幢頂均可 電話九三八四五 與蔡君接洽

徵求招頂房屋
意出頂者請詳細開明地點以及所需價格設備等項 投函本報700號信箱洽可也 有否電話

徵住屋
誠凡在本市英法二租界內交通便利之處或 有樓及電話如有 出頂或出租者 請於每日上午十時至下午五時 ……電話 9196

◉單人徵屋
不燒飯 不租出 家具有意分租者請函郵政信箱四二〇二四

徵求大寫字間
茲需三間大寫字間 至少二開間 須有電話 地點在河南路以東 北京路以南 明詳情 以及 來本報第700號信箱洽

徵租住宅
如有浙江路以西 石庫門二上二下 兩面清潔 出租者或頂者請電話95660·97699 劉洽

◉徵購地產
茲擬在虹口區 或威海衛路三〇五號 大西路 附近 徵購 地 請洽

◉徵求店面
茲擬徵頂 飛路 店面一所 有熱鬧市面者 或其他 自來水 電話 請三八四〇九 電話 蔣君接洽

◉徵店面
分租 全頂 均可 請投函申報信箱 695 號 須在北京路以東河南路以東 西 不論大小 馬路 均可

徵店面
茲需 店面 坊 路 福州路 附近 中段 均可 東 請電話 八〇八一 接洽 四十八號

購空地
如有滬西膠州路附近 空地一畝 右面 至 開 門 最低 價格 詳 來函 連同 地址 寄

徵頂
兩租界西區 或 須有電話 生財 設備 亦可 鍾 路 158 或電 7509 6宗洽

徵求店面
價格 雙開間 有電話 寄 杜美路 杜美新村 十五號 李君

高價徵求新舊男女腳踏車
膠州路三四 每日九時至五 時 徐君接洽

徵求古玩
字畫 古銅 瓷器 玉器 等件 漢玉 硯台 圖章 蕭 東 鼻煙 研究社 電話 八二七二八

良機徵求合作
茲有近滬產米區 設備完全 以現成酒廠 擬有意者 請電一三九四 願合作

徵屋
凡在九字電話地區以內 樓上下一幢出租 頂者 請撥九六四二一 胡君

徵各類紙張
不論數量 零星 整件 面洽 同孚路一〇二弄三號 朱君

徵求平車
連照會 鎖等等件 愛文義路七五〇號 陳君 試車

徵求西藥
Sulfathiazole Vitamin B,C 電話九八五四七 四 陳洽

語言
誠徵西人或華僑教英語，或滬語為交換條件 申報信箱706號

6815○ 電氣冰箱 價高

聘請
（本欄）

聘請女推銷員
本公司現聘請化裝部女推銷員數位 不論年齡 中學程度 口才伶俐者 請至愛多亞路七十一號 三樓 協成公司 李小姐 面洽 可也 登一七天 弄

◉聘工業技師
小油漆 五金 西藥 玻璃 機器 牙刷 凡 工業技師 等 專門 技師 數位 各種 任 聘 每日中午 親臨 天津路 南 上 面洽 合作 陳君 一項 任何 文具 及 鉛筆 油 號 均可

招考練習生
本會需用練習生數名 年在念五歲以下 程度初中以上 ……品行端正 以上 有志 者 合則 面試

聘請
茲有家農業學校 欲聘請精通日文 能任翻譯 ……

聘請翻譯
茲擬聘請精通中日文翻譯員一位 精通中文 …… 英文 日文 ……

聘請日語教師
茲聘請日語教師 男女不論 須有教學經驗 能擔任中級以上之課程者 請即開明履歷投函本報信箱697號

徵聘日文教師
初級 日文教師一位 須附近卡德路 每日一小時 一元半至二元 授時間每晚六時後 願就者 請函 卡德路一九八號 東棠 勉成 約期面洽

聘日文教授
敝人欲學日文 擬聘日本教師一位 並可上門 應徵者 請示 學費 開 時間 薪金 等詳函郵政信箱四〇二四

◉徵聘女職員
一位 年約二十左右 須通英語 再好 兼通日語 為合格 請將履歷投函本報信箱704號合則函約

◉招高級售貨員
誠徵洋貨號 有經驗售貨員一位 男女 薪給優厚 請每日下午一時至六時半 至同孚路378號 蔡君接洽

聘請小學教員合作
茲有學東區 新開 小學 兼職員 大 須有 各種小學教員 ……新旅社30號沈君面洽

聘中文打字員
一位 女性 不限 打字 每月 60元 以上 ……

招請
茶房 店員 工人 速至 新閘路 一六四六接洽

待聘

食品技師待聘
茲有學識經驗豐富之食品技師 本人曾在歐美等國各大食品工廠實習 ……

◉待聘
導師 某君曾任大學工科教授 ……

營業

容大公司
地址 四川路126弄A字七號　電話一八二九九號

禮和洋針　三星牙膏　利華藥皂　棕欖香皂　力士香皂　萬金油　八卦丹　鵝鴻　複寫紙　雙錢套鞋

下列各貨實出或購進 請親臨本公司面洽

賣買
雙錢 套鞋 堅固 大賽 禮和 洋針 冀魯 其他
樟腦丸 各種香皂 華洋百貨

◉高價收買 樟腦丸
每磅12.50 衛生衣 毛絨線 多少不計 法租界六號10號外灘 電話83291 記發

賣買新惜花散及以各種西藥
金神父路花園坊88號 培成藥行 電話75282

收音機

任何損壞當面修好
修費三元保用一年 清音公司 電話91611 南京路口山東路

修理沙法
高價收買歡迎同行交易
兩友公司 南京路誠實 做 沙法 請撥電話 92334 等

上等新型舊表
霞飛路五七〇 首 香港鐘表行

香精
高價收買 香精 原料 香料 各廠出品 化妝品 …… 讓者請開牌子數量及價格投函本報信箱661號

膠木粉
重價收買 電木粉 ……凡有各種 ……電話九六二七二

收買書畫 現鈔
冊頁 均可 如有 條幅 掛屏 ……四馬路（東）四十二號 二樓 寫字間

收買舊書 字畫
古今名人 字畫 碑帖 ……如有中外舊書雜誌 …… 乃 路 號 光 書店

收買
高價 新樂的能
男女 牌 新樂的能 六〇六 各種舍單 如願出售者 請開明價格及數量投函本報第710信箱

高價收買 新樂的能
請於下午三至五時半惠臨熱河路37號面洽 ·祇限男用 雙管 多少不拘 出價特高·

收買
百浪多息 新樂的能
大 健 風　消 治 龍　烏 利 六〇六
貨到付現 請於上午十時至十二時 駕臨 牛莊路八一〇號二樓接洽

西藥
收 買 醫師 象皮膏 火酒 奧斯得靈 西藥 針藥片 不論多少 高價現鈔 北京路 律中法大樓319 泥城橋 志大公司

華昌衣莊
重價 收買 高貴 細毛 皮貨 男女 大衣 上等 西裝 出價 拍比 路遠 不便 電話 九二一七〇 當派員 四 趨洽 三七號

和昌衣莊高價收買
組細 皮貨 中西 衣服 多請 打電話 九一九六〇號 當派員面洽 地址 四馬路 大新街東 長樂茶樓 對面

現鈔收買－衛生衫
如有五和廠 鵝牌 或 飛馬牌 衛生衫 棉毛衫 不論 現貨 期貨 ……請投函本報 第八十三號 信箱 當派員接洽

專收
家用木器 中西衣服 電燈 冰箱 風扇 各式 接洽 俱 到府 專人 比較 迎 便利 迅速
九如福　電話 80492　法界菜市路

重價收買皮貨
海格路104號 電話38245
中西衣服 大衣 羊毛 絨毯 細毛 古玩 皮貨 雜貨 電扇 縫衣 機箱 地毯 戴睦記 舊貨 …… 收零

首創 專收上等 木器
電話 90179 98672
福熙路 95號 直 路 收 虹 服務 木器 社

舊貨
高價收買 電話 38955 …… 西 木器 西裝 皮貨 打字機 照相機 風扇 冰箱 縫衣機 …… 收音機 大昌 公司

舊貨
收買 打字機 中西木器 千里鏡 風扇 西裝 …… 電話 36459

新開按摩
中國 年輕 女子 按摩 請 駕 靜安寺路一〇二五弄 第二道 ……

按摩
Miss Meggy 美麗 女郎 按摩 四十一弄 七十二號 歡迎 光臨

外國女子按摩
年輕 女子 按摩 地點 麥特赫司 脫路 寺路角 215弄4號

外國女子按摩
新到 青年 女子 數位 按摩 下午二至十時 ……路 600弄 號（近憶定盤路）

◉按摩
靜安寺路一〇八二弄七號 外國 女士 數位 按摩 ……

年輕外國女子按摩
二〇九號 十六號 公寓 ……

丹麥女子按摩
靜安寺路 別墅 三十三號 ……

中西女子按摩
新添 華籍 女子 數位 助手 ……

電氣冰箱
高價 收買 無論 何種 牌子 不拘大小 請電話 12997

重價收買白煤開平煤
電話 七六五〇三 即派員前來接洽

收買無線電
精修 改裝 取費 三元 保用 二年 電話 八四九〇三 馬可公司

上海中文打字社 打字及油印
南京路 河南路 冠群坊 電話 97889

A字墨水粉
發批 每打 七元 牛 電話 36921 靜安寺路 新市場 大公書局

按摩
Miss Lois 擅長按摩 每日 八時 請到 西摩路 一四一號 二樓 六號

尚有分類廣告轉入本報第八版

分類廣告（第七版）

營業

貼費匯款

各界如欲匯款至下列各埠者請至敝公司面洽手續簡便迅速

金華　曲江　邵陽　安順　昆明　阮陵　叙永　萬縣　重慶　桂林　柳州　西安　貴陽　成都　吉安　泰和　屯溪　芷江　南雄　宜山　畢節

大明鐘表眼鏡總行啓　天津路一七三號　電話九二八四七

大上海鐘表公司啓　浙江路四三〇號泰昌大樓二樓二〇八號　電話九二九一四轉

製造馬車

各式鋼絲轎車　蓬車　結婚禮車　跑車　接送靈柩車　貨車　馬車

是汽車的代用品　君欲進出便利請購馬車　接洽處南京路慈淑大樓六三五號　興發公司　電話九三三四四

出售

不漂毛巾

三友實業社發行

不漂白：愈洗愈白　不印花：經濟耐用

不漂毛巾經濟實惠每條特價三元三角　漂白毛巾美觀而已每條特價四元……　出門不便，可以電購，撥九七〇八八

三友實業社　大特價只有三天了

國貨不如購買三友特別禮券　囤貨有賺有蝕，事同投機，到底危險　三友特別禮券　四年加倍，四十年加一千倍　利息最厚賺錢最易　每份五十元・四年加倍兌現

眞正老牌　獨家出品

人造金・金鑛　紙體百列廠一家　諸君認明

剪此報紙購人造金戒指每只祗收工資三元　鑛金戒每只二元　其他首飾均廉價　保用永久　每人限購一只

禮百列獨家　上海浙江路五馬路口金家店　並無分銷

志在廣告　歡迎比較

嗶嘰　府綢　花呢

八尺五八元　二丈六十元　◉花呢◉　二丈八四十元

大新染織廠　廣東路584號三開間大門面並無分銷　西山路近四馬路387號二樓　不合可退　電話98702

帆布開發司　廉售

帆布門市價　司門面出售23寸60寸45寸　如合意至開發　請打電話九六一一四號程君接洽　地址石路棄源坊八號友誼綢莊

申報十種人事分類廣告

召租　召頂　徵求　出售　聘請　待聘　飲食　娛樂　房產　營業

特價每行每天二元二行起碼十行爲限倍預付免費另贈實用拍紙簿

電話接稿請撥　九二三四八

八益健身露

君患失眠乎　然則請服　服後保證睡眠安適　精神愉快　不怕不靈　每瓶念元　試服瓶每瓶五元　補充精血　就怕不試

潤德製藥社　蔡爾鳴路平街潤德里廿四號　電話三〇三七九　六一二八九

廉價出售　新消梅素　新惜花散

地址南京路大陸商場五三五　電話九四九二四　振華西藥行

廉售　徵求

●信誼消發滅定●　地球　雙桃　奎寧●　消治龍●　克寧奶粉　針片

民益申莊●老大沽路一六三號●Tel 36801

爬勿動

國信公司總經理　臭蟲粉　臭蟲藥水　電話90386　公司藥房　煙紙店均售

美國樟腦丸出售

粒粒絲綫串成每盒法幣七元　電話購貨85186

上海被單公司

同孚路二六八八號　電話三二五九　購置床上用品

被單　面巾　枕套　浴衣　襯衫　蚊帳　枕芯　浴巾　毛毯　絲襪

保證滿意而歸　歡迎參觀選購

羅紗紋帳

貨品超過船來　經久耐洗　涼爽透風　上海被單公司發售

賤賣各種零頭衣料

士林布　泡泡紗　每尺一元八角起　尺寸長短顏色深淺均有　請到府上　不合退還　靜安寺路1549號順興布號　樂宮　電話32392

久益廠　三桃牌綫襪

廠址康梯路菜市路　發行所法租界紫來街F一號

廉售

三60輪送貨車內外胎　每日下午三時至六時電話18962接洽　振新廠出品六十支短袖汗衫每打價305　同昌出品

廉售麂皮

茲有帕來20×21吋麂皮一打（另售也可）　售價低廉有意者請至五馬路十七號四樓美臣洋行陸君接洽　電話12316

文具廉售

88號高樂複寫紙　12號華中複寫紙　968 988銀行筆尖　556 14號銀行筆尖　鑽牌臘紙4號　漢瑞複寫紙

每盒一百五十元　每盒四十二元　每羅三百八十元　每羅三百廿五元　每簡一百廿五元　每盒五十元

如有惠顧請至河南路197號上海書店

文具廉讓

12號華中複寫紙　968 988銀行筆尖　鑽牌4號臘紙　如蒙賜顧九至五時電話12320王君接洽

每盒四十元　每羅三百八十五元　每簡一百二十三元

文具廉讓

雅65元988筆尖每羅一百50元　4號寫紙一鳳48元　116冲波羅筆尖88高樂複寫紙28元　三馬路新聞報對門務本社　龍虎別針每盒大批發　22每複

8 8 高樂複寫紙

149元　美國968 988銀行筆尖　每羅三百84元　607銀行筆尖　45元德國吸水紙　每筒40元　英哈988筆尖23元G字鋼筆尖　交通路一百元　好運道書局

洋紅　油印臘紙　複寫紙　桑皮紙

廉售顏料德國獅牌一聽　打字手用歐　貨18×26　東貨又打字帶子及大華鐵林　均可數盒　欲購請電話97952　二令優等

原版土木工程全書出讓

美貨 HOOL & KINNE 氏原著共六大厚冊　請打電話一五九一〇接洽

機製草紙

最經濟　最實惠！　白克路同春坊45號　電購94629

黃色雙連十二刀六元　灰色雙連十二刀六元　灰色單連念四刀六元　厚紙行啓

賣買各種草紙

地址北山西路五號　電話一四二四

派克筆

金筆　急讓全新連保單　藍寶石四枚照市價2750　元六・五折出讓及大號　眞空管$690　電7488徐

拍簿紙

實用精美　普遍贈送

凡刊登本報十種人事分類廣告者均可按下列贈例領取之

贈品辦法

（一）連登二行三次者贈拍紙簿一本

（二）連登三行或五行二次者贈拍紙簿一本

（三）登六行至十行一次者贈拍紙簿一本

（四）多登多贈依此類推

電話接稿請撥　九二三四八

柚木房間傢具

回想起了！廉讓下列珍貴物件，零購亦可　柚木房間傢具　勝家五斗十五脚踏車　請你留智

傢具廉讓

茲因本咖啡館已結束　下列各件如沙發椅　椅子　大鋼琴（德國製）　冰箱　布簾　厚油毛毯　浴間　裝置　…

廉讓

60支蔴紗汗衫　小九一四藥膏（求徵）　福建路140弄4號電話九四一八二

打字機　電唱　馬達出售

美貨九成新 MOODSTOCK 打字機　美貨電唱機　…

做咖啡因機器

現成的　切俱全　請函本報信箱第708號

天女紗機單廉讓

茲有十包天女紗　廠單如蒙照市價　…

賤賣新舊男女各式脚踏車

批發　歡迎　另特別便宜

擴充營業

樓底修理車間　二樓三樓陳列新車　陳列男女車之多全滬第一　強生車社　霞飛路呂班路

脚踏車　開幕犧牲

各種名貴新車　堅固舊車二百　餘元起保修保　用保退兼配各　種零件噴漆電　鍍修理價特廉

滬光車行　愛多亞路一六三號

美車琪行

霞飛路四四二號　呂班路口

著名原配跑車海格利斯及 Greyhound 自$4,000起　川餘種各式男女平車　大批自$1,200起　獨家經理廿六寸女車　適意車及各式私用三輪車　歡迎參觀

老頭牌脚踏車

當原又蘭令脚踏車牌紅獅牌$5600　老頭牌$2000至法界麥尼尼路290永隆典當　電話86972

脚踏車

三槍跑車$2400　太必圖脚利車$2800　舊跑車$2000　平車$580　24寸孩用平車$550　地址卡德路黃家沙花園31號　電話六一七六四　汪洽

全新原配蘭令

美國 Rollfast 來路自由車一輛　友人離滬　價$3900　呂班路巴黎新邨23號徐洽

跑車

全新美國麗平車　太必圖脚利　新胎　德國龍頭　磨電燈　鍊殼　全售$2500　又英國飛利浦　翻新95新原配跑車　電燈等另件皆全$7750　姚主教路116號錢君洽　下午看車

海格利斯

全新平車一輛售價$4000　又有半新外胎連打氣筒及紅獅平車　九成新　$3000　又英貨跑車均以一廉價出讓　欲購請臨邁特赫司脫路張家花園

全新脚踏車

七折廉讓　英國貨車胎　新價七折有意者請至威海衛路（同孚路口）　華小學李君接洽

全新蘭令

雙飛前後皆鄧祿普新胎　廉讓五千三百元　有意者請至仁安里一路

廉車

平車一輛$700　白色女車$2500　蘭令平跑車$2300　胎一付$2500　飛利浦平車八成新　John Bull 跑車

美國式CCM牌

霞飛路潘聚路六十九弄一號（高恩路西）　龍頭坐墊脚踏車全部有意者請洽

廉讓送貨三輪車一輛

$1600.00　特價出售有意者請至勞爾東路一號蒲石路南首電話七〇六九四只登二天

包車出售

全新另件全如要至法租界菜市路杜神父路永里內六號王君洽或電話八八〇九〇　新來包車　永昌胎

廉讓包車六百元

地址大津路三五七號　弄四號　史

跑車

名貴原配三槍跑車24吋　飛利浦平車　一又28吋跑車三千元平車三五百元　廉讓華鐘路104弄3號

三飛跑車

法國三飛跑車價萬數千元　九成新胎全新零件齊備廉售　8,500　下午一至六時電話20218

男換女

男式脚踏車一輛欲換女式者　如有貼錢面洽　又同鄉者記　$300又一輛$350　小沙渡路1102潘

平車

八成新前後鄧洛普胎德國U牌花鼓　平車一輛售$1950　天津路東浙里十六號洽　又平車一輛漆水全新連全新胎$3400　請至愛文義路柳迎邨29號（極司非而路口）接洽

蘭令

脚踏車

茲有全新大興紅馬牌脚踏車一輛連磨電燈另有半新飛昌一輛　廉價出讓請至靜安寺路靜安別墅48號

跑車

原配海格利斯男跑車一輛及跑車二輛　因主人離滬願廉價出售　接洽處膠州路三四三號（近武定路口）

跑車

Bohn Bull　八成新鄧祿普胎及三槍飛機跑車　另件俱全欲意者至馬浪路興里十八號（浦柏路口）

跑車

英國新式三槍連磨電燈　利車半新胎另有28吋大新車胎一輛　陳洽

廉讓

茲有八成新縫衣機一部　因主人急要離滬　如欲購者請駕臨威海衛路708號

羅甸鈕扣

上市　花色頂多到貨　半口路大沽路新鈕扣廠

便宜書畫出讓

大批名人書畫古董　本字畫　定價極低　爲期十日　亨利路一百弄十二號吳啓

派克

藍寶石特大號新式金筆　廉讓$1290.00　白爾部路（聰明路南）新民里十四號

正和祥紙號

專門代客買賣取佣低廉　電話六二七五七

舊傢俱

鐵床　桌椅　凳几　妝台　櫥等　雜貨　廉價　新閘路大通路553弄16

通天散

專治鼻塞　鼻淵　每瓶四元

化學

實驗室內有藥品儀器多數　有意者請至愛文義路七五〇號洽

吉他

九成新連盒廉售$300　五六晨十至十一　電話七一〇四四

VICTROLA 換片機

自動換片機　出讓　請電3399

賽璐珞

六號合璧行如有意者請至天津路一三五弄

白煤

爐灶　煤球　雜柴　批發　電話78436　浙江煤業公司

顏料

黑色　硫化元　地址四馬路　謙吉旅館39號　王洽

新三輪跑車廉讓

九成新三輪跑車二千五百元　電話82293

狗牌脚踏車

新式另件全價一千二百元　請電話三八七六二洽

手術台包車

廉售因本人出門　至愛文義路七五〇號洽

脚踏車廉讓

$500　請至愛多亞路34號七

出讓

全新同昌飛人牌雙車　有意者請駕臨　威海衛路388號洽

維多利亞皇后

全新原配$3000　卡德路154弄21

跑車胎

全新 Browning 牌　身輕巧　售2000元　又 John Bull 外胎一副　麥特赫司脫路84弄一號

舊平車

河南路福州路口　買價$450　至會樂里十號　連黃

翼牌

全新跑車一輛　寺路一〇八一弄一二八號

平車

堅固平車百元　白克路一永年里外四號　售張

招生

上海新都飯店股份有限公司籌備處應考女侍者初選入選之號碼揭曉

101.　102.　108.　110.　112.　114.　116.　123.　124.　132.　133.　134.　135.　138.　139.　140.　146.　156.　157.　160.　163.　169.　172.　178.　189.　191.　192.　196.　201.　202.　203.　212.　215.　220.　221.　224.　225.　226.　227.　228.　229.　232.　234.　235.　236.

凡初選入選者須於五月十日上午十時至本處領取複試照片（不錄取者請於五月十五日前來取回照片）

南洋無線電

交大校友主辦　現招（一）電訊（二）收音機裝修科　新班日夜開課　學程十個月畢業後介紹職業　需要人材甚多　…　路34號

英文速記

個別教授　會話　尺牘　霞飛路樂安坊卅九號

國術專家

精通各國名貴少林武當派拳術　廣東人研究國術廿餘載　凡有志研究者請於每日一時至二時至東馬路…

教授鋼琴

專教授各國名貴鋼琴　每星期二次　二百元　外國教授鋼琴家　每月學費四百元

華俄夜校招生

法公董局註冊　教授華俄文　…　即日起　報名處　亞爾培路…

飲食

頤和園

新製麵粉點心　四方餃　火腿菜肉每件四角　慈禧太后窩頭　78682　聖母院路118弄21號

最新出品

上海農業公司經理　生牛乳　新鮮 Butter　白塔油　"A"將罄　不再售完

大豐園中菜社

廣告菜$80　筵席$100 $120 $140 $160 $200 $260　山東路福州路口　95464　95455

罐頭鳳尾魚

中華罐頭廠　電話…

松江糕

粽子　栗圓　猪油豆沙　又又糯　…

猪油

口福公司　潔白純淨

大衆醬油

十斤裝十二元　五斤裝六元　電話購貨52413

天生經濟醬油

每罎十元　電話38313

拍賣

大通公證拍賣行

蘭州路九九號（關心戲院隔壁）　電話七〇一五八　七〇一五九

車料器玻璃器

准於本月十日下午二時在本行拍賣　傢俱　沙發　床　…

魯意師摩洋行

始創一千八百六十三年　英國同治十二年　四年

花綢沙發椅　銀器車料

准於五月八日禮拜五上午九點半在本行拍賣　…

刀叉箱　大銀箱　金火柴盒

美藝公司

線電　三只美藝公司製造一切…

房地產

優良房地產出售

五宅水汀衛生設備俱全　計地六畝餘　沿馬路　…

虹口空地出售

出售良產

南京路三百號　…

北四川路沿馬路空地

廉售

召盤

欲創事業者鑒

現成房屋機器生財　立可開工　…

立可開工小型布廠

廠房出盤

牙醫室召盤

召頂

召頂　第一特區

寫字間召頂

頂

召頂

召租

南市　第一特區

召租

大房間　第二特區

衛生設備

海格公寓

聲明

詹以仁律師

瞿誠律師代表董亦誠與三子董元隆脫離父子及家屬關係聲明

湯覺先律師代表嚴韞記爲受買上邑廿七保七圖維字圩第五百四十號內基地聲明

程君謨受買顧明棋顧順岐陳氏房地產聲明

協興公司爲擬買受英册第四〇五三號即工部局西區地册第五四九五號土地啓事

要買舊人力車脚踏車者注意

裕豐公司爲受買周林坤葛金濤及徐聖林等所有土地聲明

馮敦本堂　爲擬受買霞飛路六〇六弄第十九號房地產徵詢公告

聲明啓事

離婚啓事

推受盤

公和紹酒堆棧盤聲明

立受推盤

遺失

遺失聲明

遺失田單聲明作廢

遺失聲明

遺失聲明

遺失中央儲蓄會會單

申報十種人事分類廣告刊例

召租　召頂　徵求　出售　聘請　待聘　飲食　娛樂　房產　營業

每行每天二元　一律特價　十行爲限　二行起碼　倍預付免費

贈送精美實用拍紙簿

電話接稿請撥　九二一四八

遺失聲明

支票遺失聲明作廢

遺失天廚公司股票

遺失聲明

失滅圖章聲明

遺失聲明

遺失圖章

遺失圖章作廢

遺失聲明

失滅圖章聲明

醫藥

濕氣聖藥　香港脚

專治生肌止癢　脚趾濕瘡　…

重要喉症

時疫重症

同昌車行監製

外科乳岩專家　朱少琴

陳範我

專治婦女經期雜證

救苦丸

金炎推拿

出診